

広報 よしおか

広報



2021

6

No.363

吉岡町役場

Q 検索



Yoshioka Public Relations

目次

新型コロナウイルスワクチン接種情報	P2~4
自治会長紹介	P5
町の財政状況	P6~7
町政ニュース／図書館	P8~12
6月Information	P13
健康・子育て	P14~15
くらしの便利帳	P16~17
スポーツの話題／HOTSHOT	P18~19
よしおかスケジュールカレンダー	P20



今月の
表紙

交通安全教室

新型コロナウイルスワクチン接種情報

65歳以上の人の新型コロナワクチン接種について

※令和3年度(令和3年4月1日～令和4年3月31日)65歳以上の人が対象です。



接種券は大切に保管してください。

個別接種指定医療機関の追加

町が送付した接種券を持つ人は、渋川市・榛東村の医療機関でもワクチン接種できます。

個別接種指定医療機関に、**渋川医療センター**が追加されました。6月4日時点の個別接種実施医療機関については、下表をご覧ください。

町コールセンター(☎050-5445-3744)で予約をする医療機関

井野整形外科リハビリ内科	大井内科クリニック
大滝クリニック	岡本内科クリニック
田中病院	まつい女性クリニック(女性限定)

医療機関へ直接予約をする医療機関

病院名	電話番号	備考
痛みのクリニック 長谷川医院	☎30-5055	かかりつけの人を優先します。
佐藤医院	☎54-2756	月～土 10:00～12:00 月・火・水・金 16:00～17:00

渋川市コールセンター(☎050-8882-6271)で予約をする医療機関

渋川市内の医療機関で接種を希望する人は、渋川市コールセンターに電話してください。

※渋川市内の医療機関では75歳以上の人のみの受け付けとなっています。74歳以下の人の受付開始時期は渋川市コールセンターでご確認ください。

青い鳥ファミリークリニック	赤城開成クリニック
赤城診療所	井口医院
石北医院	大谷内科クリニック
川島医院	川島内科クリニック
北関東循環器病院	クリニックオガワ(女性限定)
斎藤内科外科クリニック	関口病院
高野外科胃腸科医院	塚越クリニック
とまるクリニック	中野医院
奈良内科医院	原沢医院
ふるまき内科医院	みゆきだ内科医院
森医院	湯浅内科クリニック
渋川中央病院	渋川医療センター

渋川市内で直接予約をする医療機関

※渋川市内の医療機関では75歳以上の人のみの受け付けとなっています。74歳以下の人の受付開始時期は渋川市コールセンターでご確認ください。

病院名	電話番号	備考
有馬クリニック	☎24-8818	予約受付：月・火・水・金 電話受付時間：13:00～15:00
神山内科医院	☎050-3749-0481	かかりつけの人優先
慶生医院	☎20-0210	かかりつけの人のみ
佐藤医院(北橋)	☎52-3003	かかりつけの人優先
北毛病院	☎24-1234	対象者は往診している人のみで、 病院から連絡します。
本沢医院	☎23-6411	かかりつけの人優先

榛東村コールセンター(☎050-5445-6215)で予約をする医療機関

榛東さいとう医院	榛東わかばクリニック
----------	------------

個別接種の今後の予約について

医療機関の予約受付枠は、下記の日程で更新されていきます。医療機関の受け入れ人数も、今後変更されていく予定です。

一度、予約枠が全て埋まっても、キャンセルが発生した場合、随時予約ができます。

吉岡町内の医療機関

接種期間	予約開始日
6月7日㊦～6月27日㊦	5月31日㊦
6月28日㊦～7月18日㊦	6月21日㊦

渋川市内の医療機関

接種期間	予約開始日
6月7日㊦～6月13日㊦	6月1日㊧
6月14日㊦～6月20日㊦	6月8日㊧
6月21日㊦～6月27日㊦	6月15日㊧

榛東村内の医療機関

接種期間	予約開始日
6月7日㊦～6月27日㊦	5月29日㊧
6月28日㊦～7月18日㊦	6月19日㊧

集団接種について

6コース・7コースについて

令和3年度に65歳以上になる人を対象に5月下旬に通知を発送しました。接種を希望する場合は町コールセンターへ電話してください。

コース	接種人数	接種日時	
		1回目	2回目
6	若干名	6月16日㊦ 13:15～15:45	7月7日㊦ 13:15～15:45
7	若干名	6月17日㊦ 13:15～15:45	7月8日㊦ 13:15～15:45

集団予防接種日程について

コース	接種人数	接種日時	
		1回目	2回目
8(抽選)	300	7月18日㊦ 13:15～15:45	8月9日㊦ 13:15～15:45

町コールセンター(☎050-5445-3744)予約をしてください。

対象：令和3年度に65歳以上になる人（昭和32年4月1日以前に生まれた人）

受付期間：6月21日㊦～27日㊦

受付時間：9:00～19:00

※抽選結果については、6月30日㊦以降、郵送にてお知らせいたします。

※1回目を接種した後、おおむね3週間後に2回目を接種するため、コース(1回目と2回目のセット)予約になります。

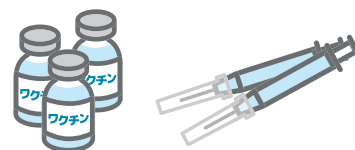

〈LINE予約について〉

町コールセンターで予約を受け付けている個別接種医療機関のLINE予約は、6月21日㊦9:00から開始します。集団接種のLINE予約は、当面の間見合わせます。

相談先

ワクチンや接種について(土・日・祝日も対応可能)

県 ぐんまコロナウイルスワクチンダイヤル
☎0570-783-910 (24時間対応)

厚生労働省
新型コロナウイルスワクチンコールセンター
☎0120-76-1770 (9:00～21:00)

電話での相談が難しい場合

FAXでの相談も受け付けています。

県 相談先 FAX 027-223-7950

厚生労働省
新型コロナウイルス関連およびワクチン
についての聴覚障害者相談窓口
FAX 03-3595-2756

令和3年度

自治会長 紹介

連合会会長
あいさつ



小倉自治会
堤 隆雄
小倉494番地

この度、自治会連合会皆さまからのご推挙を頂き、連合会会長再任となりました。昨今の厳しい社会状況の中、大役を引きうけることになり、身の引き締まる思いです。

現在コロナ禍において大変難しい自治会運営に迫られておりますが、初心を忘れず、自治会相互の連携も含め、安心・安全な町づくりに向け地域社会に貢献し、子どもや孫の代につないでいければと思います。引き続き皆さまのご理解とご協力のほど、よろしくお願いいたします。

さて、毎日ニュースなどで耳にする新型コロナウイルス、自然災害など、私たちの日常生活においても被害が心配されます。

町と連合会、連合会と各自治会が連携を密に、生命および財産を災害から守る防災対策に、今こそ真剣に取り組んでいかなければなりません。

町民皆さまをはじめ、町や各種関係機関のお力添えをいただき、各自治会が地域の特色を生かした住みよい健康的な地域づくりを目指して行きたいと思っておりますので、何卒ご指導・ご鞭撻賜りますよう、心よりお願い申し上げます。

1年間宜しくお願いいたします。

令和3年4月15日

小倉自治会長 堤 隆雄



北下自治会
馬場 一成
北下1088番地2



下野田自治会
神宮 辰夫
下野田乙911番地



上野原自治会
須藤 利仁
上野原1329番地550



上野田自治会
伊勢亀 義巳
上野田1256番地275



大久保寺上自治会
平山 博光
大久保2034番地7



大久保寺下自治会
高橋 正通
大久保1240番地16



陣場自治会
福田 光一
陣場13番地3



南下自治会
野村 恭弘
南下733番地1



漆原東自治会
栗田 俊彦
漆原乙31番地



漆原西自治会
木下 元一
漆原818番地2



駒寄自治会
飯塚 晃
漆原1415番地



溝祭自治会
坂田 昭二
大久保64番地1

町の財政状況

令和2年度の予算の執行状況をお知らせします。

令和2年度下半期の財政状況として、一般会計・特別会計・水道事業会計・下水道事業会計それぞれの令和3年3月31日現在の予算の執行状況をお知らせします。

一般会計の予算総額は、76億800万円の当初予算でスタートし、9回の補正予算により、105億6,338万円となっています。

一般会計

予算額105億6,338万円

歳入

収入済額
109億3,117万円
(収入率：103.5%)

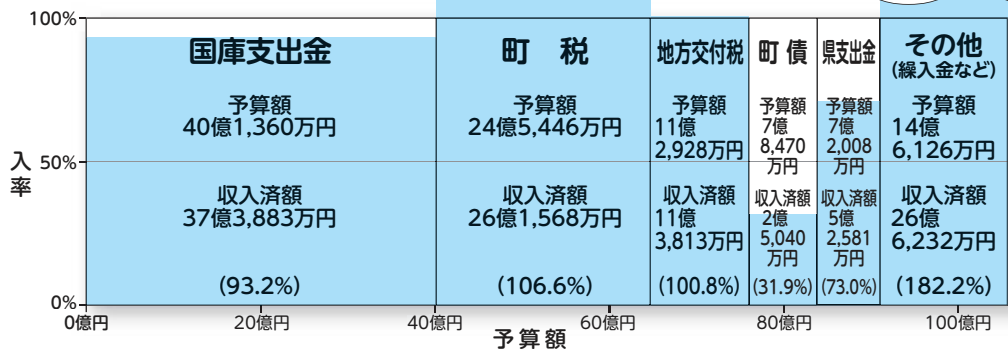

歳出

支出済額
86億5,909万円
(執行率：82.0%)

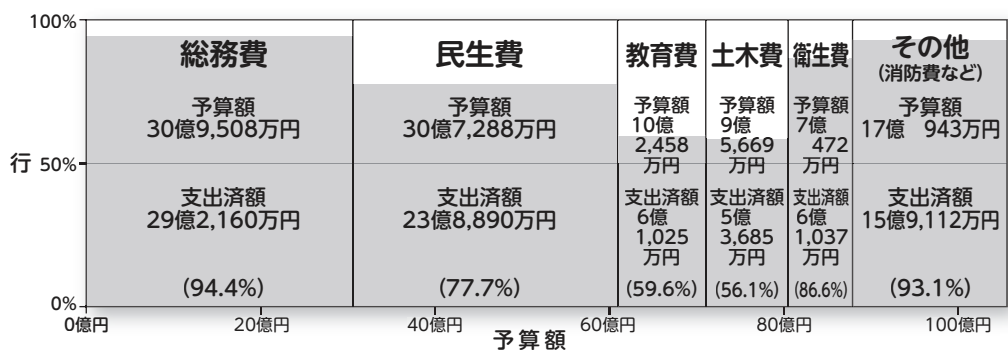

町税収入状況

予算額
24億5,446万円
収入済額
26億1,568万円
(収入率：106.6%)
町民1人当たり
12万円
1世帯当たり
31万円



主な補正予算内容

★新規事業

歳入

特別定額給付金給付事業費補助金 21億7,200万円
新型コロナウイルス感染症対応地方創生臨時交付金 2億8,290万円
普通交付税 9,328万円
学校教育施設等整備事業債(中学校トイレ改修および給水設備更新事業) 7,940万円★
公立学校情報機器整備費補助金 6,425万円
減収補てん債 4,780万円★
財政調整基金繰入金 △4,719万円

歳出

特別定額給付金 21億7,200万円
中学校トイレ改修および給水設備更新工事(令和3年度へ繰越) 1億6,075万円★
小・中学校情報端末機器 8,702万円
地域応援商品券 8,535万円
子育て支援給付金 3,620万円
道路維持補修工事(単独) 3,396万円
渋川吉岡連携道路事業負担金 △3,351万円

(上記の金額は、令和2年度第1回から第9回までの補正予算における累計金額です。また、★印のものは、令和2年度下半期において新規に計上された予算です。)

水道事業会計

収益的収入および支出 水道事業の営業活動による収入（水道料金・加入金など）と支出

	予算額	執行済額	執行率
収入	4億3,603万円	4億4,059万円	101.0%
支出	4億3,017万円	4億2,640万円	99.1%

資本的収入および支出 水道施設の拡張、整備などに使う金と、その財源や借入金の返済金

	予算額	執行済額	執行率
収入	1億3,389万円	1億2,038万円	89.9%
支出	2億2,424万円	1億4,762万円	65.8%

資産、負債および資本

資産	固定資産	負債	企業債	9億2,182万円
	36億7,691万円	負債	その他	12億3,482万円
	流動資産	資本	自己資本金	10億9,596万円
	3億9,494万円	資本	その他	8億1,925万円

下水道事業会計

収益的収入および支出 下水道事業の営業活動による収入（下水道料金など）と支出

	予算額	執行済額	執行率
収入	5億6,164万円	5億5,053万円	98.0%
支出	5億2,778万円	5億2,163万円	98.8%

資本的収入および支出 下水道施設の拡張、整備などに使うお金と、その財源や借入金返済

	予算額	執行済額	執行率
収入	2億7,354万円	1億2,264万円	44.8%
支出	4億4,668万円	3億 171万円	67.5%

資産、負債および資本

資産	固定資産	負債	企業債	23億 483万円
	68億1,499万円	負債	その他	6,417万円
	流動資産	資本	自己資本金	16億3,652万円
	7,911万円	資本	その他	28億8,858万円

特別会計

会計名	予算額	収入済額	収入率	支出済額	執行率
学校給食事業特別会計	1億1,067万円	6,436万円	58.2%	9,824万円	88.8%
国民健康保険事業特別会計	19億2,387万円	16億9,201万円	88.0%	16億9,412万円	88.1%
住宅新築資金等貸付事業特別会計	360万円	323万円	89.8%	9万円	2.5%
介護保険事業特別会計	14億8,837万円	12億3,550万円	83.0%	12億9,720万円	87.2%
後期高齢者医療事業特別会計	2億 825万円	1億5,169万円	72.8%	1億8,721万円	89.9%

※一般会計から特別会計への繰出しを出納整理期間（4～5月）に行うため、支出済額が収入済額を超えている会計があります。
※支出済額が収入済額を超えている各会計の不足額は、各会計間の資金流用などで対応しています。

町債（借入金）の状況

区分	令和3年3月31日現在の町債残高
一般会計	46億8,236万円
水道事業会計	9億2,182万円
下水道事業会計	23億 482万円
合計	79億 900万円

町民1人当たり:36万2千円(うち一般会計:21万4千円)

1世帯当たり:93万9千円(うち一般会計:55万6千円)

※人口:21,845人 世帯数:8,425世帯(令和3年3月31日現在)

町債の元金残高の推移(令和2年度予算ベース)

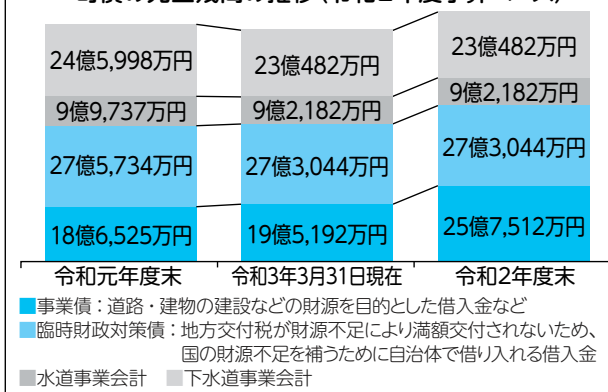

町有財産の状況

基金(積立金)残高:6億1,450万円

町民1人当たり:2万8千円 1世帯当たり:7万3千円

基金名	令和3年3月31日現在残
財政調整基金 財源の調整のための積立金	2億4,184万円
減債基金 借入金返済のための積立金	3,242万円
その他 渇水対策施設維持管理基金、教育文化振興基金など、特定の使途のある基金(特別会計含む)	3億4,024万円

土地

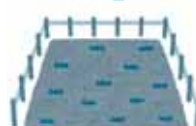

200万7千㎡

建物



5万㎡

出資金



1億4,093万円

春の環境美化月間

ごみ収集場所マナーアップ週間



5月・6月は「群馬県春の環境美化月間」です。町では、環境美化推進協議会と各自治会の協力を得て、**6月21日(月)～25日(金)**の期間、ごみの出し方などの一斉指導を行います。

この期間、各ごみ収集場所
で、腕章を付けた役員が現地
指導をします。ご協力をお願
いします。



町指定ごみ袋で出されてい
ないものやルールが守られて
いないものについては、注意
シールを貼ることがありま
す。

▼問い合わせ先

住民課 協働環境室

☎ 26・2245 (直通)

窓口対応円滑化支援システムを導入
(音声の文字変換システム)

役場庁舎内などでは飛沫による新型コロナウイルス感染症防止対策として、カウンターのフィルム設置や職員のマスク着用を徹底しています。聴覚障害や難聴のある人にとっては、口の動きがわからないために、円滑なコミュニケーションの妨げとなる場合があります。

このような状況下でも、窓口で円滑なご案内ができるよう、音声発話を文字に変換するタブレット端末を導入しました。必要な場合は遠慮なくお伝えください。

タブレット端末設置場所

- ・役場庁舎 (安全安心室、住民保険室、介護高齢室、福祉室、税務室)
- ・保健センター
- ・図書館
- ・社会福祉協議会



問い合わせ先

介護福祉課 福祉室 ☎ 26-2246 (直通) FAX 54-8681

安全な通行のために

樹木の伐採・所有地管理のお願い



道路や歩道に張り出した枝や倒木は、通行する人や車の妨げとなり、大変危険です。

災害時の安全確保のためにも、樹木管理にご協力ください。特に、通学路では、管理の徹底をお願いします。

土地を所有している人へ

所有する土地などが次のような状態の場合は、樹木の伐採や枝払いが必要です。

● 道路や歩道に枝が張りだしている

● 枯れ木や折れ枝が通行の邪魔をしている

● 竹木の繁茂が通行の邪魔をしている

私有地から張り出した枝は、土地所有者に所有権があるため、町では伐採できません。

また、倒木などが原因で通行者や車に事故が発生した場合、樹木が植生する土地の所有者が責任を問われる場合があります。

民法第117条 土地の工作物等の占有者及び所有者の責任
道路法第43条 道路に関する禁止行為

▼伐採時の注意事項

① 歩行者や自転車、自動車の安全を十分確保し、また、転落事故などが起こらないように十分注意してください。

② 電線や電話線がある場所で作業する場合は、管理者の立会いのもと、行ってください。事前に電力会社や電話会社にご連絡をお願いします。

▼電力会社等連絡先

東京電力群馬電力サービスセンター
☎ 0120・995・222

または
☎ 027・898・3406

受付時間は、⑧・⑨を除いた午前9～午後7時。

※⑩は午後6時まで
N T T (24時間年中無休)

☎ 113 (局番なし)

☎ 0120・444・113

▼土地・道路に関する問い合わせ先

建設課 用地管理室
☎ 26・2279 (直通)

今月の納税

町県民税普通徴収……1期

納期限 6月30日※

コンビニエンスストア、スマホ決済アプリでも納付できます。
また、便利で確実な口座振替もご利用ください。

メータ器周辺を綺麗に

水道検針業務にご協力ください

水道メータは水道料金を算出するためだけでなく、漏水の発見にも役立っています。

毎月14日から1週間程度(ⓐ・ⓑを含む)が水道メータの検針期間です。

※検針期間は天候などによりずれることがあります。

下記のような検針しやすい状態の維持にご協力ください。

● 周辺の草や木を除去する。

※夏場は草が繁茂し、検針の妨げになる場合があります。

● メータボックスの上に自動車や物を置かない。

● 出入り口やメータボックス付近に犬をつながない。

▼ 問い合わせ先

上下水道課 上水道室
☎ 54・1118 (直通)

工事開始前に業者へご相談ください

家庭用浄化槽設置補助金の交付

町では、家庭用浄化槽(合併処理浄化槽)を設置する人に、浄化槽設置補助金を交付しています。

単独処理浄化槽やくみ取り槽を合併処理浄化槽へ切り替える場合、町の補助金に加えて、県の浄化槽工コ補助金も受けられます。

令和3年度分の補助金の申請期限は、いずれも**12月27日**です。

通常、工事業業者が申請書類などを揃えて町へ提出します。

必ず工事を始める前に工事業業者へ相談してください。

▼ 対象区域 公共下水道区域および農業集落排水区域を除く全域。(ただし、農業集落排水区域では、新規のつなぎ込みができない区域は対象となる場合もあります。)

▼ 補助金額 5人槽 17万4千円、7人槽 22万5千円、10人槽 29万8千円

※浄化槽工コ補助金を受ける場合は、右記に加えて10万円

▼ 問い合わせ先

上下水道課 下水道室
☎ 26・2284 (直通)

保守点検・清掃・法定検査など

浄化槽の維持管理を忘れずに

浄化槽の維持管理は、保守点検・清掃・法定検査に分かれ、浄化槽法でそれぞれ定期的に実施することが義務付けられています。

● 保守点検 機械の点検・補修や消毒剤の補給などです。家庭用の小型浄化槽では4カ月に1回以上の実施が義務付けられています。

● 法定検査 水質に関する調査です。浄化槽の使用開始後3〜5カ月の間に行う7条検査と、毎年1回行う11条検査を受け、毎年度が義務付けられています。

● 保守点検 機械の点検・補修や消毒剤の補給などです。家庭用の小型浄化槽では4カ月に1回以上の実施が義務付けられています。

● 法定検査 水質に関する調査です。浄化槽の使用開始後3〜5カ月の間に行う7条検査と、毎年1回行う11条検査を受け、毎年度が義務付けられています。

● 保守点検 機械の点検・補修や消毒剤の補給などです。家庭用の小型浄化槽では4カ月に1回以上の実施が義務付けられています。

● 法定検査 水質に関する調査です。浄化槽の使用開始後3〜5カ月の間に行う7条検査と、毎年1回行う11条検査を受け、毎年度が義務付けられています。

● 保守点検 機械の点検・補修や消毒剤の補給などです。家庭用の小型浄化槽では4カ月に1回以上の実施が義務付けられています。

● 法定検査 水質に関する調査です。浄化槽の使用開始後3〜5カ月の間に行う7条検査と、毎年1回行う11条検査を受け、毎年度が義務付けられています。

● 保守点検 機械の点検・補修や消毒剤の補給などです。家庭用の小型浄化槽では4カ月に1回以上の実施が義務付けられています。

● 法定検査 水質に関する調査です。浄化槽の使用開始後3〜5カ月の間に行う7条検査と、毎年1回行う11条検査を受け、毎年度が義務付けられています。

● 保守点検 機械の点検・補修や消毒剤の補給などです。家庭用の小型浄化槽では4カ月に1回以上の実施が義務付けられています。

● 法定検査 水質に関する調査です。浄化槽の使用開始後3〜5カ月の間に行う7条検査と、毎年1回行う11条検査を受け、毎年度が義務付けられています。

● 保守点検 機械の点検・補修や消毒剤の補給などです。家庭用の小型浄化槽では4カ月に1回以上の実施が義務付けられています。

● 法定検査 水質に関する調査です。浄化槽の使用開始後3〜5カ月の間に行う7条検査と、毎年1回行う11条検査を受け、毎年度が義務付けられています。

● 保守点検 機械の点検・補修や消毒剤の補給などです。家庭用の小型浄化槽では4カ月に1回以上の実施が義務付けられています。

● 法定検査 水質に関する調査です。浄化槽の使用開始後3〜5カ月の間に行う7条検査と、毎年1回行う11条検査を受け、毎年度が義務付けられています。

● 保守点検 機械の点検・補修や消毒剤の補給などです。家庭用の小型浄化槽では4カ月に1回以上の実施が義務付けられています。

● 法定検査 水質に関する調査です。浄化槽の使用開始後3〜5カ月の間に行う7条検査と、毎年1回行う11条検査を受け、毎年度が義務付けられています。

● 保守点検 機械の点検・補修や消毒剤の補給などです。家庭用の小型浄化槽では4カ月に1回以上の実施が義務付けられています。

● 法定検査 水質に関する調査です。浄化槽の使用開始後3〜5カ月の間に行う7条検査と、毎年1回行う11条検査を受け、毎年度が義務付けられています。

● 保守点検 機械の点検・補修や消毒剤の補給などです。家庭用の小型浄化槽では4カ月に1回以上の実施が義務付けられています。

● 法定検査 水質に関する調査です。浄化槽の使用開始後3〜5カ月の間に行う7条検査と、毎年1回行う11条検査を受け、毎年度が義務付けられています。

● 保守点検 機械の点検・補修や消毒剤の補給などです。家庭用の小型浄化槽では4カ月に1回以上の実施が義務付けられています。

● 法定検査 水質に関する調査です。浄化槽の使用開始後3〜5カ月の間に行う7条検査と、毎年1回行う11条検査を受け、毎年度が義務付けられています。

● 保守点検 機械の点検・補修や消毒剤の補給などです。家庭用の小型浄化槽では4カ月に1回以上の実施が義務付けられています。

● 法定検査 水質に関する調査です。浄化槽の使用開始後3〜5カ月の間に行う7条検査と、毎年1回行う11条検査を受け、毎年度が義務付けられています。

● 保守点検 機械の点検・補修や消毒剤の補給などです。家庭用の小型浄化槽では4カ月に1回以上の実施が義務付けられています。

● 法定検査 水質に関する調査です。浄化槽の使用開始後3〜5カ月の間に行う7条検査と、毎年1回行う11条検査を受け、毎年度が義務付けられています。

● 保守点検 機械の点検・補修や消毒剤の補給などです。家庭用の小型浄化槽では4カ月に1回以上の実施が義務付けられています。

危険なブロック塀はありませんか

ブロック塀等除却補助金のご案内



ブロック塀の倒壊などによる人命被害を減らすため、危険なブロック塀の**除却費**を一部補助します。

※ブロック塀を新たに造る工事は対象になりません。

▼補助対象となるブロック塀工事

国、県、吉岡町が管理する道路のうち緊急輸送道路または指定通学路沿いにあるものブロック塀工事

※危険ブロック塀の認定条件があるため詳しくはお問い合わせください。

▼補助金額

1m当たり2万円または除却費用の3分の2の低い方(上限20万円)

▼申請期間

6月1日(※)～11月30日(※)

※予算がなくなり次第、受け付けを終了します。

▼問い合わせ先

建設課 都市建設室

☎ 26・2278 (直通)

ブロック塀の
安全点検をしましょう

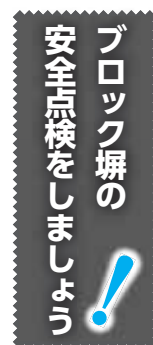

老朽化したブロック塀や建築基準法に適合しないブロック塀は、地震時に倒壊する恐れがあり、大変危険です。定期的に点検し、安全を確認しましょう。

詳しくは、町ホームページをご確認ください。

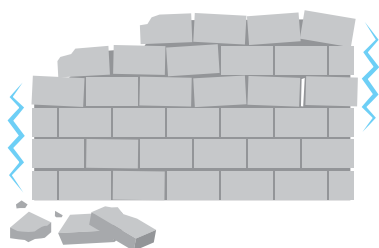

空き家を保有する人へ

老朽危険空き家除却支援事業について



老朽化により倒壊などのおそれのある空き家を「老朽危険空き家」と認定し、除却工事を補助します。

※対象となる老朽危険空き家には必要な条件があります。詳しくは事前にお問い合わせください。

▼対象

老朽危険空き家を所有する個人またはその法定相続人

調査へのご協力をお願いします

未評価家屋などの調査のお知らせ



固定資産税の課税対象となる家屋で、未評価の家屋などの調査を実施します。

この調査は、新築や増築した家屋で評価が済んでいないものや、一部取り壊しが行われた家屋などを現地で確認し、現況の評価額を算定するためのものです。

調査の際、調査員が建築年や所有者についてなど、課税のために必要な事項をお聞きしますので、ご協力をお願いします。

▼募集戸数 3戸(定数になり次第締め切ります。)

▼補助金額

除却工事費の5分の4(上限額50万円)

▼申請期間(開庁時時間)

6月1日(※)～9月30日(※)

▼問い合わせ先

建設課 都市建設室

☎ 26・2278 (直通)

します。

また、ご不在の際には、不在票を投函します。後日税務室までご連絡ください。

▼調査の対象となる家屋の例

・令和2年以前に新築や増築がなされた家屋

・一部取り壊しや改築がなされ、床面積などに変更が生じた家屋

など

▼問い合わせ先

税務会計課 税務室

☎ 26・2238 (直通)

高校生等公共交通通学支援 電子申請ができるようになりました!

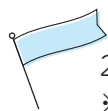

定期券を購入した日から使用期限終了後
2カ月以内に申請してください。
※窓口申請も受け付けています。



お問い合わせ先

企画財政課 企画室 ☎26-2241(直通)

▲ぐんま電子申請受付システム

まちの職員を募集します 就職氷河期世代職員採用試験(令和4年4月1日採用予定)



一般行政職 若干名

▼受験資格

①昭和51年4月2日～昭和62年4月1日生まれの人で、学校教育法に基づく大学を卒業した人
②日本国籍を有する人で地方公務員法第16条の規定に該当しない人

土木建築事務職 若干名

▼受験資格

①昭和51年4月2日～昭和62年4月1日生まれで、次のア・イのいずれかに該当する人
ア 学校教育法に基づく大学において土木または建築課程を履修して卒業した人
イ 土木施工管理技士、建築士、または建築施工管理技士の資格を有する人
②日本国籍を有する人で地方公務員法第16条の規定に該当しない人

▼試験日・内容

【第1次試験】7月11日①

適性検査、教養試験(時事、社会、人文および自然に関する一般知識など大学卒業程度の択一式試験)

【第2次試験】8月上旬

事務適性検査、作文試験、面接試験

▼場所 吉岡町役場

▼申込書などの配布

総務課(2番窓口)で配布

▼申込期間(開庁時間)

6月15日①まで

※郵送の場合は、簡易書留で6月15日①消印まで有効

▼その他

●採用日は原則として令和4年4月1日ですが、状況により前倒し採用をする場合があります。

●令和4年4月1日採用予定の職員採用試験(受験対象:平成4年4月2日～平成16年4月1日生まれ)の詳細については、広報7月号に掲載します。

※新型コロナウイルス感染症の感染拡大状況により、試験日程を変更する場合があります。

▼郵送・問い合わせ先

〒370-3692

吉岡町大字下野田560番地

総務課 人事行政室

☎26-2240(直通)

休館日 6/7月・14月・21月
・24月・28月
7/5月

わらべの会の読み聞かせ

毎週土曜日 11:00～

パネルシアター 6/9月・23月 10:00～

文化センター2階 視聴覚室または和室

図書館



(文化センター内) ☎54-6767

吉岡町図書館

検索 Click!

一般向け(図書)

📖 本日も晴天なり 鉄砲同心つつじ暦 (梶よう子/集英社)

時は幕末。鉄砲同心とは名ばかりの、つつじの栽培に精を出す武家があつた。喧嘩も笑いも絶えない一家は、大小様々な事件に巻き込まれて…。温かなお江戸家族小説。『青春と読書』掲載を加筆・修正し単行本化。 TRC?-がより

📖 ドキュメント (湊かなえ/KADOKAWA)

主祐たち放送部は、全国大会を目指してドキュメント作品を作りはじめるが、思わぬ人物の予期せぬ姿が撮影される…。誰が仕組んだ罠なのか? 湊かなえが活躍の高校部活小説。『小説野性時代』連載に書き下ろしを加え単行本化。 TRC?-がより

児童向け(図書)

📖 つくしちゃんとおねえちゃん (いとうみく/福音館書店)

のんびりマイペースな妹・つくしと、優等生でがんばり屋のおねえちゃん・かえで。ケンカして、助けあって、笑いあって…。お互いを思う気持ちがあふれた、姉妹の5つのお話。 TRC?-がより

📖 きつねの窓 (安房直子/金の星社)

山下道に迷った狐師のぼくは、そめもの屋にたどり着いた。そこには子ぎつねが化けた店員がいた。子ぎつねは、青く染まった指で窓をつくってみせると…。作家・安房直子の独特の世界をいもようが描いた絵本。 TRC?-がより

DVD 翔んで埼玉

CD SEKAI NO OWARI 2010-2019 (SEKAI NO OWARI)

新着紹介

人権擁護委員

お気軽にご相談ください

4月1日付で、法務大臣から越石真理子さんが人権擁護委員に再任委嘱されました。委員は主に、地域の皆さまから人権相談を受けることや、問題解決の手伝いや、人権について関心を持ってもらえるような啓発活動を行っています。

毎月第2木曜日には、老人福祉センターで人権相談を受けています。お気軽にご相談ください。

▼問い合わせ先

介護福祉課 福祉室
☎ 26・2246 (直通)



今月の手話

「あいさつ」



「ごめんなさい」



親指と人差し指で眉間をつまむようなしぐさをしてから、指を伸ばして前に出します。

月1で学ぶ！ 消費者の賢コツ 身近な存在「契約」とは

土地や車を買うなどの大きな買い物だけでなく、飲み物を買う、映画を見るなどの日常的に行う買い物も契約に含まれます。

契約とは「法的な拘束力を持つ約束」と言われており、消費者の申し出に対し、事業者が承諾することにより成立します。

契約は双方が同意することで成立します。消費者には代金を支払う義務が発生し、事業者には消費者が求めるものを引き渡す義務が発生します。これらの義務が守られない場合、片方の者は契約の達成を要求し、場合によっては損害賠償の請求や契約の解除などを求めることができます。

車などの大きな取引には契約内容や条件が複雑になり契約書に書かれた内容や約款、口頭による説明が重要になり、義務関係やトラブルによるペナルティが複雑になります。

契約成立 /

はい
〇〇円です。



これください。



● 渋川市消費生活センター ☎22-2325

(月)～(金)午前9時～午後4時(祝日、年末年始を除く)

● 群馬県消費生活センター ☎027-223-3001

● 消費者ホットライン ☎188

町ホームページはこちら▶



消費者の心得

- ① 多くの場合契約は口約束で成立しますが、契約内容や条件は必ず確認する習慣をつけましょう。
- ② 特に大きな取引や内容がわかりにくい契約については、事業者へ説明を求め、自分自身で契約内容や条件などを理解しましょう。
- ③ 契約には法的な責任が伴うため、原則として一方の都合だけでやめることはできません。しっかり考えて契約をしましょう。



6月 Information

ごみの出し方

燃えないごみ 第1・第3水曜日(第5水曜日は休み)

カートリッジ、ガスボンベ、スプレー缶などは必ず穴をあけて、燃えないごみに出してください。割れビンも燃えないごみです。

分別ごみ 第2・第4水曜日

ペットボトルは、識別表示マーク1が付いているものが対象です。(※ペンなどで記入したものの、薬剤などを入れていたものは対象外です。)



粗大ごみ(回収は2カ月に一度)

7月 7日⑧ 8:00~ 9:00 吉岡町児童館(溝祭)
10:30~11:30 陣場公会堂(陣場)
21日⑧ 8:00~ 9:00 明治小学校東駐車場(北下)
10:30~11:30 群馬用水小倉調整池広場(上野田)
粗大ごみシール 1枚15円

児童館 ☎20-5960

開館時間
⑧~⑨ 10:00~17:00
⑩ 10:00~15:00 ⑩・⑪は休館

6月 8日⑧	10:30~	みんなあつまれ!
18日⑨	16:00~	父の日のプレゼント作り
26日⑩	10:00~15:00	リサイクルの日
28日⑪	16:00~	映画会
7月 1日⑫	16:00~	七夕飾り

英語あそび 6月4日⑨・18日⑨ 10:30~

えくぼクラブ 6月 7日⑧	リズムあそび	10:30~
	ママシンガーズ	11:00~
21日⑧	リズムあそび	10:30~
	ママシンガーズ	11:00~
28日⑧	リトミック	10:30~

人口

人口 21,853人(8) 男性 10,739人(7)
世帯数 8,438戸(13) 女性 11,114人(1)
令和3年5月1日現在()は前月比

相談会

☎は予約が必要です。お問い合わせください。

障害福祉なんでも相談室

⑧第2月曜(6/14、7/12)
⑨13:00~17:00
(15:00~手話通訳者設置)
⑩役場第1会議室
⑪福祉室
☎26-2246

人権・行政・無料法律相談

(法律相談のみ)☎
⑧第2木曜(6/10、7/8)
⑨13:30~15:30
(法律相談は~16:00)
⑩老人福祉センター
⑪福祉室
☎26 -2246
☎26 -2240
☎54 -3930

空き家等無料相談 ☎

⑧第2金曜(6/11、7/9)
⑨13:30~16:15
⑩役場第1会議室
⑪都市建設室
☎26-2278

無料法律相談 ☎

⑧第4木曜(6/24)
⑨19:00~
⑩隣保館
☎54-4692

こころの相談 ☎

⑧第1・3木曜
(①6/17、②7/1)
⑨13:30~15:30
⑩①渋川保健福祉事務所
②渋川町保健センター
③精神科全般
④渋川保健福祉事務所
☎22 -4166

休日当番医

(注意)・内科・外科・小児科のいずれかの医師が順番で担当しています。すべての病気・ケガに対応できない場合があります。
・変更になっている場合がありますので、医院へ確認してからお出かけください。 ※耳鼻科・歯科は診療時間が正午までです。

月	日	内 科		外 科	耳 鼻 科※	歯 科※
6	6 ㊤	川島内科クリニック 渋川市渋川 23-2001	原沢医院 渋川市伊香保町 72-2503	加藤整形外科医院 渋川市行幸田 20-1007	吉岡ちよだ 耳鼻咽喉科 吉岡町大久保 26-7546	平形内科歯科医院 渋川市石原 22-2233
	13 ㊤	斎藤内科外科 クリニック 渋川市金井 22-1678	榛東わかばクリニック 榛東村山子田 20-5531	渋川医療センター 渋川市白井 23-1010	川島医院 渋川市渋川 22-2421	SHUN デンタル クリニック 渋川市渋川 25-7961
	20 ㊤	渋川中央病院 渋川市石原 25-1711	塚越クリニック 渋川市渋川 60-7700	関口病院 渋川市渋川 22-2378		石北歯科医院 渋川市渋川 22-0235
	27 ㊤	湯浅内科クリニック 渋川市渋川 20-1311	佐藤医院 吉岡町下野田 54-2756	渋川医療センター 渋川市白井 23-1010	いのうえ耳鼻 咽喉科医院 渋川市有馬 30-1133	宮下歯科医院 渋川市渋川 24-1939
7	4 ㊤	神山内科医院 渋川市渋川 22-2181	大井内科クリニック 吉岡町北下 30-5575	渋川市国保 あかぎ診療所 渋川市赤城町 56-2220	森医院 渋川市石原 23-8733	福田歯科医院 渋川市渋川 23-6677

◎渋川地区消防本部救急病院等案内テレホンサービス ☎23-0099 ◎夜間急患診療所(19:00~22:00 年中無休)☎23-889 9
◎よしおか健康NO.1ダイヤル24 ☎0120-026-103 健康相談・医療相談など24時間年中無休・無料でお受けします。

低所得の子育て世帯に対する子育て世帯生活支援特別給付金 (ひとり親世帯分)について

新型コロナウイルス感染症の影響が長期化する中で、低所得の子育て世帯に対し、生活の支援を行うため子育て世帯生活支援特別給付金を支給します。

対 象

- ①令和3年4月分の児童扶養手当の支給を受けている人(対象者には県が支給済みです)
- ②公的年金などを受給していることにより、令和3年4月分の児童扶養手当の支給を受けていない人(申請必要)
※平成31年1月～令和元年12月の収入(所得)が児童扶養手当の支給制限限度額を下回る場合に限ります。
※児童扶養手当を申請していれば、令和3年4月分の児童扶養手当の支給が全額または一部停止されたと推測される人も対象です。
- ③申請日時点で児童扶養手当の受給資格があり、新型コロナウイルス感染症の影響を受けて家計が急変し、収入が児童扶養手当を受給している人と同じ水準になっている人(申請必要)

給付額

児童1人当たり一律5万円

申請期限

令和4年2月28日^⑤

受付場所

保健センター

※申請書は窓口で受け取るか、町ホームページからダウンロードしてください。

※ひとり親世帯以外の住民税非課税の子育て世帯については、支給要件や必要書類など、国が検討を進めているところです。詳細がわかり次第、広報や町ホームページでお知らせします。

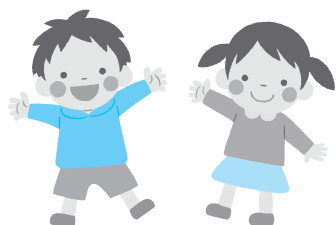

●問い合わせ先 県 児童福祉・青少年課 ☎027-226-2624
健康子育て課 子育て支援室 ☎26-2248(直通)

6月は現況届の提出月です

児童手当・特例給付を受けている人は、毎年6月に**現況届**を提出する必要があります。**現況届**とは、毎年6月1日における状況を審査し、引き続き手当を受ける要件を満たすかどうかを確認するためのものです。提出がない場合、6月以降の手当の支給が差し止められます。ご注意ください。

対象者には書類を送付しました。提出方法は持参または郵送です。新型コロナウイルス感染症拡大防止のため、返信用封筒を同封しました。提出書類を確認のうえ、郵送での申請にご協力ください。

提出書類

- 児童手当・特例給付現況届
- ※今年度から押印の代わりに、受給者の署名欄が設けられました。忘れずに記入してください。
- 被用者(厚生年金加入者)で、私立学校教職員共済以外の各種共済組合員の人(国家公務員共済、地方公務員共済、日本郵政共済組合の組合員など)は、従前通り保険証の写しの提出が必要です。
- その他、必要に応じて提出する書類があります。

提出期限 6月30日^⑥

●問い合わせ先 健康子育て課 子育て支援室 ☎26-2248(直通)



◀ 歯周疾患検診が始まります ▶

歯周疾患検診は、歯周病を早期に発見し、予防するためのものです。いつまでも自分の歯で食事をし、健康な生活を送れるように、検診を受けましょう。対象者には、5月下旬に通知を発送しました。詳しくは通知をご確認ください。

検診対象者：下記年齢に該当し、検診当日町に住所がある人

20歳	平成13年4月1日～平成14年3月31日生まれ
25歳	平成 8年4月1日～平成 9年3月31日生まれ
30歳	平成 3年4月1日～平成 4年3月31日生まれ
35歳	昭和61年4月1日～昭和62年3月31日生まれ
40歳	昭和56年4月1日～昭和57年3月31日生まれ
45歳	昭和51年4月1日～昭和52年3月31日生まれ
50歳	昭和46年4月1日～昭和47年3月31日生まれ
55歳	昭和41年4月1日～昭和42年3月31日生まれ
60歳	昭和36年4月1日～昭和37年3月31日生まれ
65歳	昭和31年4月1日～昭和32年3月31日生まれ
70歳	昭和26年4月1日～昭和27年3月31日生まれ

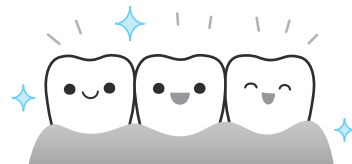

●問い合わせ先

健康子育て課 健康づくり室
☎54-7744(直通)

7月 保健センター健康ガイド

※やむを得ず日程が変更になる場合は、町ホームページなどでお知らせします。
あわせてご覧ください。なお、6月の予定は広報5月号10ページをご覧ください。

内 容	日 時	対 象 者	摘 要
3 歳 児 健 診	2日☎受付13:00～	平成30年3月25日～ 4月30日生まれ	詳細は通知をご覧ください。
1歳6カ月児健診	6日☎受付13:00～	令和元年12月生まれ	詳細は通知をご覧ください。
運動発達の相談 (作業療法士)	7日☎ 13:30～16:30	子どもの運動発達の面で アドバイスが欲しい人	相談内容：子どもの運動発達に関すること（いざり・ ハイハイしない・お座りができないなど） 相談員：作業療法士 ☎健康づくり室に電話で事前予約をしてください。
子育て相談会	9日☎ 10:00～12:00 27日☎ 14:00～16:00	子育てに関して相談のある 人	相談内容：子どもの発達や子育てに関すること 相談員：心理士（または保健師） ☎健康づくり室に電話で事前予約をしてください。
助産師相談会	13日☎ 9:00～12:00	妊婦・産婦	相談内容：妊娠に関すること、授乳などで悩んでいること 相談員：助産師 ☎健康づくり室に電話で事前予約をしてください。
ことばの相談	13日☎ 14:00～16:00	子どものことばの面で アドバイスが欲しい人	相談内容：子どものことばに関すること （発音・ことばの数が少ないなど） 相談員：言語聴覚士 ☎健康づくり室に電話で事前予約をしてください。
10～11カ月児健診	16日☎受付13:00～	令和2年8月1日～ 9月15日生まれ	詳細は通知をご覧ください。
土日開催 健康相談 母子手帳交付	17日☎・25日☎ 10:00～11:30、13:00～15:00 ※17日☎午前は遊びに利用 できません。	健康相談のある人	相談内容：子育て・健康管理・その他健康に関すること 相談員：保健師、管理栄養士
		妊婦	妊娠届出書を持参してください。
3～4カ月児健診	21日☎受付13:00～	令和3年3月1日～ 4月15日生まれ	詳細は通知をご覧ください。
母乳 & 離乳食相談	29日☎受付 9:30～	乳幼児と親または家族	持ち物：母子手帳 相談員：助産師・栄養士・保健師 相談内容：授乳（乳房トラブル）、離乳食のことなど ☎健康づくり室に電話で事前予約をしてください。

★育児・介護・医療でお困りの人は「よしおか健康 No.1 ダイヤル 24」 ☎0120-026-103 へ! (年中無休・通話無料)



消火栓調査を行います

火災発生時に直ちに消火活動ができるよう、消火栓の調査を定期的に実施しています。調査中は水道水に若干の濁りが生じる場合がありますが、少しの間水を出し続けることで濁りは解消されます。調査にご理解・ご協力をお願いします。

問 渋川広域消防署
25・0119

町成年後見支援センター

4月1日に町成年後見支援センターを開設しました。

誰もが住み慣れた地域で安心して暮らせる地域づくりのため、認知症や知的障害、精神障害などにより判断能力が十分でない人に対し、成年後見制度の相談や利用促進、普及啓発、後見活動への支援などを行います。

場 社会福祉協議会
時 午前8時30分～午後5時15分
問 社会福祉協議会
54・33930
FAX 54・3673

成年後見制度とは？

認知症や知的障害、精神障害などにより判断能力が十分でない人の権利を守る援助者（成年後見人など）を選ぶことで、本人を法律的に支援する制度です。

本人の意思を尊重し、心身の状態や生活状況に配慮しながら、**身上保護**（介護保険に関する手続きや契約、日常生活上の契約行為など）や**財産管理**（預金の払い戻しや自宅などの財産の処分など）を成年後見人などが行います。

すでに判断能力が十分でない人が対象となる「**法定後見**」と、判断能力が不十分になった時に備え、誰にどのように援助してもらうか事前に決めておく「**任意後見**」の2種類があります。

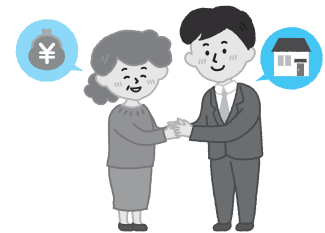

第111回企画展 怪談

「こわい話に花が咲く」

小泉八雲、森鷗外、夏目漱石、泉鏡花、芥川龍之介ら近代の文学者が手がけた怪談・奇談を中心に、群馬ゆかりの作家による怪談や怖い絵本などを紹介します。

期 6月13日①まで
時 午前9時30分～午後5時
（受け付けは午後4時30分まで）
費 一般410円、大学・高校生200円、中学生以下無料
※団体割引料金有り
場 県立土屋文明記念文学館
企画展示室
問 県立土屋文明記念文学館
027・373・7721



緑化講座

県緑化センターでは、家庭での緑化講座を開催しています。今回の講座は、「これから行いたい常緑樹の剪定^{せんてい}」です。庭木の剪定は難しいものと思われがちですが、庭木の性質正しく理解すれば、基本的な技術だけで手入れすることができます。常緑樹の適切な整枝剪定を学んで楽しく庭木のお手入れをしましょう。

期 7月1日①
時 午前10時～正午
場 県緑化センター
定 先着16人
申 6月14日①午前8時30分開始
※毎週木曜日午前10時～午後3時に「緑の相談室」を開設しています。専門の相談員が庭木や花の作り方、管理の仕方などの相談に応じます。ご利用ください。
申 県緑化センター
0276・88・7188
または
0276・89・0782

わが家の愛ドルを募集しています

広報よしおか裏表紙「わが家の愛ドル」のコーナーでわが子を紹介してみませんか？
2歳以下のお子さんを募集中です。
郵送またはメールで受け付けています。
詳しくは、町ホームページをご覧ください。

▶問い合わせ先
企画財政課 企画室 ☎26-2241（直通）





献血にご協力をお願いします

期 6月25日(金)

時 午前10時～正午、午後1時15分～午後4時

場 吉岡町役場



※新型コロナウイルス感染症拡大のため、血液が不足しています。献血会場でも感染予防対策を行いますので、通常より時間がかかる場合があります。時間に余裕をもってお越しください。

※医療機関からの需要状況により、2000ml献血は人数制限をする場合がありますのでご了承ください。

問 介護福祉課 福祉室
☎26・2246(直通)

小中学生から始めるマイコンボードプログラミング講座

渋川工業高校で情報システムを学ぶ学生が講師となつて、子どもたちにプログラミングの基本を教えます。

時 7月28日(金)

午前9時～午前10時、正午午後3時30分

場 県立渋川工業高等学校コン

ピユータ室

①マイコンボード(基板)を使い、簡単なゲームをプログラミングする実体験型講座

②対 渋川市・吉岡町・榛東村在住の、プログラミングの基本を習得したい小学4年生～中学3年生

③定 各部10人(計20人)

④定 定員を超えた場合は抽選

⑤費 無料

⑥持 上履き、飲み物、マスク

⑦期 6月4日(金)～7月1日(木)

⑧場 電話・メールまたは渋川市ホームページの応募フォームで申し込み。

※メールでの申し込みの場合、マイコンボードプログラミング講座申込と記載し、

①申し込みたい部(午前の部または午後の部)②住所③氏名④学年⑤電話番号を記載して送信。

⑨場 渋川市中央公民館

⑩時 午前9時～午後5時(土・日を除く)

☎22・4321

✉chuo-k@city.shibukawa.gunma.jp



県立土屋文明記念文学館

移動展示「文学者の書一筆に込められた思い」のお知らせ・関連講座受講生募集

土屋文明記念文学館で取り扱われている人物や作品を鑑賞し学びましょう。文学者の新たな一面に触れることができます。

移動展示

期 7月6日(火)～18日(日)

時 午前9時～午後5時

場 文化センター展示ギャラリー

「文学者たちの書を味わう」関連講座

佐藤直樹先生(県立土屋文明記念文学館)を講師とした講演会です。

期 7月10日(土)

時 午後2時～3時

定 40人

場 文化センター 研修室

費 無料

①電話(午前9時～午後5時月～金)または窓口(午前9時～午後5時 土・日・祝可)にてお申し込みください。

②期 6月15日(火)～30日(金)

※先着順
③場 教育委員会事務局生涯学習室(文化センター窓口)
☎54・1054(直通)

「広報よしおか」をスマートフォンへ配信します。

- スキマ時間に手軽に読める
- 最新号の配信をアプリでお知らせ
- スクロールでのページめくりや拡大・縮小がスムーズ

1. 右のQRコードから無料アプリ「マチイロ」をインストール
2. 「お住まいの地域」で「群馬県吉岡町」を設定

※アプリは無料ですが、通信料は利用者の負担となります。

▶問い合わせ先
企画財政課 企画室 ☎26-2241(直通)



町ホームページにバナー広告掲載を希望する企業を募集しています。

バナー広告募集中

●掲載料金

- 町内に事業所がある場合
1ヵ月 2,000円
- 町外に事業所がある場合
1ヵ月 3,000円

●規格

縦 50ピクセル × 横 150ピクセル

●掲載場所

町ホームページトップページ

※掲載希望月の前々月末日までに申し込みをしてください。

●問い合わせ先

企画財政課 企画室
☎26-2241(直通)



▲詳しくは、町ホームページをご覧ください。

教室・大会お知らせ

第48回町民ソフトボール大会

期 7月25日 日
予 8月1日 日
時 午前6時
場 緑地運動公園グラウンド
代表者会議
期 7月9日 金
時 午後7時30分
場 文化センター視聴覚室
問 スポーツ協会ソフトボール
部長 片貝桂之
☎ 54・2784

町民ケイマンゴルフ夏季大会

期 7月18日 日
時 午前7時30分
対 高校生以下を除く町内在
住・在勤者
場 ケイマンゴルフ場
費 2,500円(年会費込)
定 50人
締 7月11日 日 厳守
申 問 スポーツ協会ケイマンゴ
ルフ部長 金澤勝美
☎ 54・2897
ケイマンゴルフ場
☎ 54・1221

大会結果

町民ケイマンゴルフ大会

4月18日 日

総合順位
優勝 高橋 良
準優勝 金澤 勝美
第3位 金谷 行均
第4位 山本 瑠斗
第5位 青木 実
ベストロウ賞
男子 斎藤 健次
女子 平井 久江



HOT SHOT



上八幡神社改築完成祝賀会

3月28日、上八幡神社の改築完成祝賀会が行われました。町重要無形文化財の大藪獅子舞が奉納されました。



災害時における停電復旧の連携等に関する協定締結式



東京電力パワーグリッド(株)
一宮裕樹 渋谷川支社長

連携協定を締結

4月22日、東京電力パワーグリッド株式会社渋谷川支社様と災害時の早期電力復旧を目的とする連携協定を締結しました。停電発生時に、双方が連携して連絡体制を整え、復旧の妨げとなる障害物の除去などで迅速に対応するためのものです。

一宮支社長は「町と連携し、地域の防災力の向上に貢献したい」と抱負を語りました。



第31回 長寿社会 私のメッセージコンクール入賞

県長寿社会づくり財団では、明るい活力ある長寿社会づくりに向けての
気運を盛り上げるため、毎年作文を募集しています。今回、駒寄小学校の
高野侑加さんが最優秀賞に選ばれました。



◀ 駒寄小学校 飯塚 桃花さん



▶ 明治小学校 佐々木 梨李さん

第12回 税に関する絵はがきコンクール入賞

小学生への租税教育活動として毎年絵はがきのコンクールが行われています。今回は2,218点の作品の応募があり、
当時駒寄小学校6年生の飯塚桃花さんが吉岡町長賞、当時明治小学校6年生の佐々木梨李さんが優秀賞を受賞しました。



東京五輪聖火リレー in 群馬

3月30日、31日に群馬県を聖火が通過しました。リレーには、町から3人が参加しました。

30日には、前橋市内を福田清さん（よしおか健康推進協議会長）が走り、宇賀神海杏さん（当時駒寄小学校6年生）が
サポートランナーとして参加をしました。31日には、富岡市内を筒井咲帆さん（ヤマダホールディングス陸上部所属）
が走り、聖火をつなぎました。



筒井 咲帆 さん



福田 清 さん



宇賀神 海杏 さん



福田 清 さん

6月～



よしおかスケジュールカレンダー



日	月	火	水	木	金	土
		1	2	3	4	5
実施場所 町役場 保健センター 老人福祉センター 隣保館 議会 文化センター <small>※保健センター事業の詳細については、広報5月号10ページをご覧ください。</small>						子育て相談会 広報6月号発行日 燃えるごみ(駒寄地区)
6	7	8	9	10	11	12
	町証明発行 (住民保険室) 延長19時30分まで 燃えるごみ(明治地区)	保1歳6カ月児健診 ことばの相談 燃えるごみ(駒寄地区)	町定例農業委員会 議会閉会日 文やさしい筋トレ教室 燃えるごみ(駒寄地区)	保総合健診 老人権・行政・ 無料法律相談 燃えるごみ(明治地区)	町空き家等無料相談 保総合健診 燃えるごみ(駒寄地区)	
13	14	15	16	17	18	19
	町障害福祉 なんでも相談室 燃えるごみ(明治地区)	保マタニティーClass 燃えるごみ(駒寄地区)	文やさしい筋トレ教室 燃えないごみ(全域)	燃えるごみ(明治地区)	燃えるごみ(駒寄地区)	
20	21	22	23	24	25	26
保健康相談 母子手帳交付 パパ・ママClass	町証明発行 (住民保険室) 延長19時30分まで 燃えるごみ(明治地区)	保2歳児歯科健診 文定例教育委員会 やさしい筋トレ教室 燃えるごみ(駒寄地区)	保母乳・離乳食相談 隣無料法律相談 燃えるごみ(明治地区)	燃えるごみ(駒寄地区)		
ごみ収集場所マナーアップ週間						
27	28	29	30	7/1	2	3
保健康相談 母子手帳交付	燃えるごみ(明治地区)	燃えるごみ(駒寄地区)	町町県民税 第1期納期限 文やさしい筋トレ教室	燃えるごみ(明治地区)	保3歳児健診 広報7月号発行日 燃えるごみ(駒寄地区)	
4	5	6	7	8	9	10
	町証明発行 (住民保険室) 延長19時30分まで 燃えるごみ(明治地区)	保1歳6カ月児健診 燃えるごみ(駒寄地区)	保運動発達の相談 文やさしい筋トレ教室 燃えないごみ(全域) 粗大ごみ(溝祭・陣場)	老人権・行政・ 無料法律相談 燃えるごみ(明治地区)	町空き家等無料相談 保子育て相談会 燃えるごみ(駒寄地区)	



内容が変更・中止になる場合があります。町ホームページなどで確認をしてお出かけください。



たいきちょう

友好都市

大樹町通信

歴舟川清流鯉のぼり

大樹町の春の風物詩とも言える「歴舟川清流鯉のぼり」が、本年も実施されました。大樹町市街地を通る国道236号線にちなんで、236匹の大きな鯉のぼりが歴舟川上空を泳ぎました。大きな口いっぱいに風を吸い込んだ鯉のぼりは、子どもたちの健康と成長を見守っています。また、子どもたちの撮影スポットとして、小サイズの鯉のぼりも設置しています。

このコーナーでは友好都市大樹町の魅力を町民の皆さんに紹介します。

岸家の愛ドル (南下)



こうきちゃん
R2.5.18生

父 智さん・母 美和子さん

幸希ちゃん
1歳

★メッセージ

ニコニコ笑顔で元気に
すくすく育ててね♪

★名前に込めた思い

何事にも前向きに歩んでいける子になってね。

【編集後記】

少しでも誰かのために…と思いますが、なんだが迷惑をかけてばかりです。少しでも社会貢献がしたいと思い、献血ルームによく行くのですが、最近ではコロナ禍ということもあってか、空いているように思います。6月25日は役場でも献血ができますので、皆さまぜひご協力ください!! (詳しくは本誌17ページをご覧ください。)