

よしおか

広報



Yoshioka Public Relations

2019

12

No.345

吉岡町役場

検索



今月の
表紙

町民文化祭

目次

犬・猫の飼い方・マナー	P2
町政ニュース	P3~8
令和元年度予算執行状況報告	P9~10
くらしの便利帳／スポーツの話題	P11
健康づくり／図書館	P12~13
12月Information	P14
HOT SHOT	P15
よしおかスケジュールカレンダー	P16



大切な命だから考えてみましょう 犬・猫の飼い方・マナー

▶問い合わせ先 町民生活課 生活環境室
☎26-2243 (直通)

愛犬との暮らし方

【散歩のとき】

・リードを使わずに放して散歩させてはいけません。

・長いリードは使わないようにしましょう。急な飛び出し、いたずらも制御することができません。犬を放して運動させたいときは、ドッグランなどを利用しましょう。

・大型犬は必ず制御できる人が散歩させましょう。他人に危害を及ぼすだけでなく、自分が引きずられてケガをしてしまう場合があります。



DOGS!

【フン・おしっこの後始末】

- ・愛犬のフンは持ち帰って処分しましょう。
- ・ペットボトルなどで水を持ち歩き、おしっこは流しましょう。
- ・公共の場はきれいに使用しましょう。



【むだ吠えはやめさせましょう】

番犬だからといって、いつまでも吠えさせていたら近所の迷惑になります。また、愛犬が鳴きやまずに悩んでいる場合は、なぜ鳴くのかその原因を探してみましょう。

【放し飼いは絶対にやめましょう】

散歩の時以外も必ずリードなどでつなぎとめておくか、室内犬は屋外に出ないように柵を作りましょう。放し飼いにすることで、「犬に飛びつかれた」「庭や敷地にフン尿をする」といった苦情が役場に寄せられています。放し飼いは絶対にやめましょう。

愛猫との暮らし方

【室内飼育をしましょう】

猫はエサが充分得られれば、特に広い生活空間は必要としません。現代の交通事情や住宅事情を考えると、猫を外に出すのは危険地帯へ放り出すようなものです。愛猫を守るためにも順応性の高い子猫のうちから室内飼育をはじめましょう。

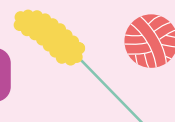

室内飼育のメリット

1. 事故の防止

交通事故や猫同士の感染症、ケンカ、迷子などを防ぎます。

2. 迷惑の防止

他人の敷地でのフン、おしっこ、鳴き声など近所への迷惑を防ぎます。

3. 繁殖の防止

望まれない妊娠を防ぎます。

CATS!

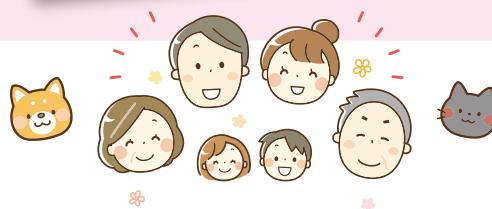

【不妊・去勢手術】

犬や猫の子どもが増えて困らないように、あらかじめ不妊・去勢手術をしましょう。手術は動物病院で行ってください。手術を行うことで、発情期の鳴き声やマーキングなどの問題行動が少なくなります。



【愛犬・愛猫が迷子になったら】

犬の場合は、首輪の有無、鑑札・狂犬病予防注射済票の有無などを生活環境室と県動物愛護センター北部出張所(☎25-8852)に連絡してください。

猫の場合は、迷子札や首輪に連絡先を記入しておき、保護されたときに飼い主が分かるようにしておきましょう。

また、マイクロチップの埋め込みも身分証明が確実になります。



区分・区域		年末最後	年始最初
燃えるごみ	明治地区 (月・木回収)	12月30日(月)	1月6日(月)
	駒寄地区 (火・金回収)	12月31日(火)	1月7日(火)
燃えないごみ		12月18日(水)	1月15日(水)
分別ごみ		12月25日(水)	1月8日(水)

町民生活課 生活環境室
☎26・2243(直通)

▼問い合わせ先

▼料金 20kgあたり300円

※正午～午後1時は除く

午前8時30分～午後4時30分

▼搬入時間

は1月6日(月)から

年末は12月31日(火)まで、年始

▼直接搬入できる日程

年末年始は大変混雑します。

早めにごみ処理をしましょう。

清掃センター(茨川市五輪
平23・0460)へ直接
搬入する場合

年末年始のごみ収集のお知らせ

計画的に出しましょう



以下の期間にお休みします

施設名	休業期間
役場 ※死亡届・婚姻届など戸籍 の届け出は宿日直が受け 付けます。	12月28日(土)～ 1月5日(日)
保健センター	
商工会 ※プレミアム付商品券の 販売もお休みです。	
文化センター・ 文化財センター	12月28日(土)～ 1月4日(土)
緑地運動公園 (ケイマンゴルフ・パーク ゴルフ・グラウンドゴルフ フ・テニスコート)	12月30日(月)～ 1月1日(水)

営業時間が変わります

施設名	営業時間
よしおか温泉 リポートピア吉岡	12月31日(火) 10:00～18:00
	1月1日(水) 6:00～18:00
	12月30日(月)までと1月 2日(金)からは通常営業 時間(10:00～21:00)

年末年始の休業期間・営業時間の変更

利用する人はご確認ください



寒さは水道の大敵です。

気温が下がると、給水管や水道のメーター器・蛇口が凍結し、破裂することがあります。

破裂してしまった場合、修理にかかる費用は自己負担になります。

水道料金にも影響しますので、早めに凍結防止対策をしてください。

特に、日当たりの悪いところ、風当たりの強いところ、管がむき出しになっているところなどは凍結しやすいので、ご注意ください。

また、水道に関する業務も12月28日(土)～1月5日(日)の期間は休業します。開閉栓やお問い合わせについては、1月6日(日)以降にお願いします。

凍結を防ぐ方法

●給水管や蛇口

布切れや毛布、専用の保温材を巻いた後、濡れないように上からビニールテープを隙間なく巻いてください。



凍結して水が出ないときは

蛇口を開け、凍った部分にタオルなどをかぶせ、蛇口側からぬるま湯をまんべんなくゆっくりとかけてください。熱湯を急にかけると、ヒビ割れや破裂をおこすことがあるので、注意が必要です。

●メーターボックス内

発泡スチロールなどの保温材を小分けにし、ビニール袋に入れて、メーター器を保護するように置き、検針時にメーター器の指針が見やすいようにしておいてください。

※メーターボックス内には、布切れや毛布は入れないでください。虫の発生原因となります。

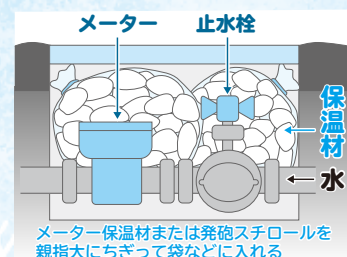

水道にも冬支度を!!

問い合わせ先

上下水道課 上水道室
☎54-1118(直通)

大事な防災情報を漏らさず受け取ってください

情報の入手方法の確認を

よしかほっとメール

登録すると、携帯電話やスマホ・パソコンに防災・防犯情報や災害時の情報などが配信されます。



登録はこちらから

URL
<https://service.sugumail.com/yoshioka/member/>
 上のURLを入力またはQRコードを読み取るか、t-yoshioka@sg-m.jpへ空メールを送信してください。

テレビリモコンdボタン

地上デジタル放送テレビのデータ放送を通じて、気象情報・雨量情報・水位情報のほか、市町村が発信する避難勧告や避難所開設などの情報をいち早く見ることができます。



問い合わせ先

町民生活課 生活環境室
 ☎26・2243(直通)

20歳の門出をお祝いします 成人式開催のご案内

新成人の皆さまの門出を祝して、令和2年吉岡町成人式を開催します。ぜひご出席ください。

▼期日 令和2年1月12日(日)
 ▼時間 午前10時
 (午前9時30分受け付け開始)
 ▼場所 文化センターホール
 ▼対象 平成11年4月2日～平成12年4月1日生まれで吉

問い合わせ先

教育委員会事務局 生涯学習室
 ☎54・1054(直通)



冬期道路の除雪にご理解・ご協力ください

問い合わせ先

渋川土木事務所 企画調査係
 町産業建設課 用地管理室

☎22-4055
 ☎26-2279(直通)



冬期の安全な道路交通を確保するために、主要な幹線町道で約10cm以上の積雪が見込まれる場合に除雪作業を行います。また、約30cm以上の積雪が見込まれる場合は、交通量の多い県道・国道や一部幹線町道を優先的に除雪します。

町道の除雪は、幹線道路を優先的に実施します。そのため、お住まいの地域によっては、除雪開始までに時間がかかる場合があります。ご理解をよろしくお願いいたします。

注意事項

- ①道路に張り出している樹木の伐採や枝下ろしを行ってください。
- ②庭や屋根に積もった雪を道路上へ出さないでください。
- ③玄関先などの雪処理にご協力ください。
- ④大雪時には不要不急の外出を控え、路上駐車を無くしましょう。
- ⑤早朝の除雪作業にご協力ください。
- ⑥スリップ事故・立ち往生などを起こさないよう、冬用タイヤ・チェーンを携行してください。



農業用水の給水弁の保護をしましょう

冬は給水弁の凍結・破損によって漏水することがあります。発見が遅れた場合は路面凍結による二次災害が引き起こされます。

農業用水の給水弁は、使用者自身で管理する必要があります。わら、もみガラ、毛布、ビニールをまずに詰め、給水弁の凍結防止を行ってください。



問い合わせ先

産業建設課 用地管理室
 ☎26-2279(直通)

今月の納税

固定資産税 ……4期

国民健康保険税 ……6期

納期限 12月25日※

介護保険料
後期高齢者医療保険料 ……6期

納期限 1月6日※

コンビニエンスストアでも納付できます。
また、便利で確実な口座振替も
ご利用ください。

学校給食試食会 参加者募集

学校給食について理解を深めていただくために
給食試食会を実施します。

- 期 日 令和2年1月31日金
- 時 間 11:45～(約1時間)
- 場 所 町学校給食センター会議室(2階)
- 内 容 ①給食センター概要説明
②献立の説明(食育の観点から)
③給食の試食

※献立は12月17日※に決定します。詳しくは、
町給食センターのホームページをご覧ください。

- 対 象 町に住所を有する人
- 定 員 15人
- 費 用 250円(当日徴収)
- 申し込み方法

はがきまたはメールで令和2年1月14日※までにお申し込み
ください。いずれも件名を「学校給食試食会参加」として、①住所
②氏名③電話番号を記載してください。

申し込み・問い合わせ先

町学校給食センター ☎54-3225

〒370-3604 吉岡町南下1388-3

✉qsyoku@town.yoshioka.gunma.jp

※社会体育館西側(旧町民プール跡)の駐車場をご利用ください

県民手帳 販売中

日々を綴る一冊としてご利用ください

2020年版の県民手帳を
販売しています。

▼価格

A6版(濃緑・赤・ベージュ)

550円

A5版

1,000円

透明カバーの中身を入れ替
えることで、4種類(ぐんま
ちゃん・水色・ピンク・黒)の表紙
が楽しめます。

▼販売期間(開庁時間)

12月27日(金)まで

▼販売窓口

総務政策課(①番窓口)

▼問い合わせ先

総務政策課 政策室

☎26・2241(直通)



まちなの木

月1で学ぶ! 消費者の賢コッ



「簡単な作業で高額報酬」など 甘い言葉には要注意

インターネットを介した宣伝広告に
よってお金を儲けるためのノウハウなど
の情報を商品として販売する「情報商材」
についてのトラブルが全国的に増えてい
ます。

情報商材の中には、「広告に書かれたよ
うな利益が得られなかった」などのトラ
ブルや、情報商材のセミナーや講演会な
どに勧誘され、高額な契約をさせられて
しまうことも少なくありません。

渋川市消費生活センター ☎22-2325

受付: 祝日・年末年始を除く月曜日～金曜日 9:00～16:00

群馬県消費生活センター ☎027-223-3001

受付: 月曜日～金曜日 9:00～17:00・土曜日 9:00～12:00/13:00～17:00
※祝日・年末年始を除く

消費者ホットライン ☎188

お近くの消費生活センターをご紹介します。



情報商材の購入・契約を考えている場合は

- ①自分が納得できない商材には近寄らずに、購入する際には
契約内容を確認し納得してから購入しましょう。

情報商材は中身を確かめて購入することはできません。

- ②高額な契約への勧誘や最初の話と違うときは、
はっきり契約を断りましょう。

商材のメリットばかりに気を取られずに、不明な点や理解できない部分
がある場合は絶対に契約を해서는いけません。

- ③クレジットカードによる高額の決済や長期ローンを組んでまで
契約をしないようにしましょう。

トラブルに巻き込まれたときや、契約をしてしまい、どうしたらいいか
わからないときには、消費生活センターへご相談ください。



勤労者の住宅建設の促進と福祉の向上のために

勤労者住宅資金利子補給



▼対象(すべてを満たす人)

- ① 給与所得者
- ② 金融機関から資金を借り入れ、町内に専用住宅を新築または新築された専用住宅を購入した人
- ③ 当該住宅に住民登録(住民票)があり居住している人
- ④ 町税を完納している人
- ⑤ 平成30年2月から平成31年1月の間に借入金返済を開始した人

※共有住宅にあつては代表者1人の申請となります。

▼利子補給の金額および期間

金融機関から資金を借り入れた額のうち1千万円以内に対して年利1.0%の利率で計算した額を限度とします。交付期間は、借入金の返済を開始した月から1年以内です。

▼申請期間(開庁時間)

令和2年1月6日(月)～31日(金)

▼申請に必要なもの

- ① 勤労者住宅資金利子補給金交付申請書(様式第1号)
 - ② 住宅新築調書(様式第2号)
 - ③ 利子支払証明書(様式第3号)
- ※資金を借り入れた金融機関

に記入してもらう書類です。証明書の発行期間は金融機関により異なります。申請期間に間に合うようあらかじめ金融機関に確認してください。

- ④ 融資機関の返済予定明細表の写し(補助対象の1～12回目)
- ⑤ 建物平面図の写し(間取りが確認できる図面)
- ⑥ 請負契約書の写しまたは売買契約書の写し
- ⑦ 建築主事の建築基準法第7条第5項の規定による検査済証の写しまたは指定確認検査機関の建築基準法第7条の2第5項の規定による検査済証の写し
- ⑧ 令和元年給与所得の源泉徴収票の写し
- ⑨ 町税の完納証明書(令和2年1月発行の証明書)

※証明手数料は自己負担です。各様式は産業振興室窓口で受け取るか町ホームページからダウンロードしてください。

▼申請・問い合わせ先

産業建設課 産業振興室
☎ 26・2280(直通)

調査へのご協力をお願いします

未評価家屋などの調査のお知らせ



町では、固定資産税の課税対象となる家屋を正確に把握するために、未評価家屋の調査を実施します。

この調査は、航空写真と町の課税台帳を照らし合わせ、新築・増築したもので評価が済んでいない家屋や、取り壊しなどがある家屋を現地で確認する調査です。必要に応じて建築年などを伺うことがありますので、ご協力をお願いします。



※調査のときは、職員証などの身分証を携行しています。なりすましや不審者と思われる場合にはご注意ください。

▼問い合わせ先

財務課 税務室
☎ 26・2237(直通)

家屋の滅失・所有者変更時にはご提出を

家屋滅失届・未登記家屋に関する報告書



固定資産税は、毎年1月1日現在所有している土地や家屋、償却資産に課税されます。家屋を取り壊したときや家屋の所有者変更時には、税務室へ届け出てください。

▼問い合わせ先

財務課 税務室
☎ 26・2237(直通)

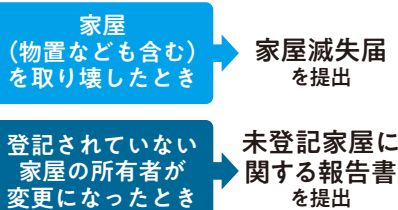

※いずれの書式も、税務室窓口で受け取るか、町ホームページからダウンロードしてください。

環境と近隣の皆さまへ配慮を

野焼きは禁止されています

廃棄物の焼却は、構造基準を満たした焼却炉で適正に焼却する場合を除いて、法律条令により原則禁止されています。焼却行為は付近の住民に迷惑をかけ、環境に負荷を与えるのでやめましょう。

どうすればいいの？

- ① 廃棄物を減らし、分別・リサイクルを徹底するなど、資源の有効利用に努めましょう。
- ② 許可業者に処理を依頼するなど、適正に処理しましょう。

意見書は縦覧期間満了日までに

都市計画区域マスタープラン(変更案)の縦覧

県は、都市計画区域マスタープランの変更を予定しているため、案を縦覧します。

縦覧内容

▼期日 12月6日(金)～20日(金)の開庁時間

▼内容 県央広域都市計画圏都市計画区域の整備、開発及び保全の方針(都市計画区域マスタープラン)



※焼却過程でダイオキシン類が発生するため、ドラム缶焼却、ブロック積み焼却、穴を掘ってのごみ焼却も禁止されています。

▼問い合わせ先

町民生活課 生活環境室
☎ 26・2243(直通)

意見書の提出

意見がある人は、12月20日(金)まで(必着)に左記のいずれかへ送付してください。

▼縦覧場所・意見送付・問い合わせ先

群馬県都市計画課

☎ 027・226・3656

渋川土木事務所

☎ 22・4055(代表)

町産業建設課 都市建設室

☎ 26・2278(直通)

住まなくなった家を登録しませんか？

吉岡町空き家バンク

吉岡町空き家バンクとは、空き家の賃貸・売却を希望する人から申し込みを受けた情報を、空き家の利用を希望する人に紹介する制度です。物件の情報は、町ホームページで公開されます。

売却・賃貸を検討している空き家を所有している人は、ぜひ空き家バンクへの登録をご検討ください。

▼問い合わせ先

産業建設課 都市建設室
☎ 26・2278(直通)

空き家バンクへの登録から成約まで

①登録申請(登録期間は2年間です)

登録に必要な書類を準備してください。

☐登録申請書 ☐登録カード ☐土地・建物の登記事項証明書 ☐間取図 ☐家屋の写真など
※登録には条件があります。あらかじめ都市建設室にご相談ください。

②協力業者選定・現地調査

空き家の調査や契約行為などを担当する業者を協力業者から選定してください。協力業者は、町と協定を締結した群馬県宅地建物取引業協会渋川支部の協会員です。その後、所有者と町で現地調査を行い、登録の可否を決定します。

③物件の登録・公開

空き家バンクに登録された物件は、物件情報を町のホームページに掲載します。

④登録物件の交渉・契約

登録物件を買いたい・借りたいとの希望があった場合は、協力業者が交渉・契約手続きを行います。登録や情報提供は無料ですが、契約の成立時には宅地建物取引業法に基づく媒介手数料が発生します。なお、町は交渉・契約などについて関与しません。

空き家に関する不安や困りごとの相談ができます。

期 毎月第2金曜日 場 役場会議室 時 13:30～16:15(1回30分間)

都市建設室への予約が必要です。

詳しくは、14ページのInformationをご覧ください。

空き家等
無料相談
(要予約)



パブリックコメントを行います

吉岡町まち・ひと・しごと創生総合戦略(案)



吉岡町まち・ひと・しごと創生総合戦略が今年度終了することに伴い、今後5年間の基本計画や施策などをまとめる第2期総合戦略の策定を進めています。

この計画案へのご意見を募集します。

▼募集期間

令和2年1月27日(月)～2月17日(月)消印有効

※策定の進捗状況により変更する場合があります。変更がある場合は町のホームページを通じてお知らせします。

▼応募方法

町ホームページに掲載の用紙または任意の用紙に住所・氏名・ご意見を記載してください。

▼提出方法

郵送、FAX、電子メールまたは政策室窓口へ持参してください。

▼計画案の閲覧場所

政策室窓口または町ホームページ

※窓口で閲覧する場合は、開庁時間にお越しください。

▼公募結果

意見募集結果の公表の際は、個人情報等の公表はしません。また、個別の回答は行いませんのでご了承ください。

▼提出・問い合わせ先

〒370-1369

吉岡町大字下野田560番地

総務政策課 政策室

☎ 26・2241(直通)

FAX 54・8681

✉ seisaku@town.yoshioka.gunma.jp

gunma.jp



候補者を募集します

農業委員と農地利用最適化推進委員



令和2年4月26日に農業委員会の委員の任期が満了になることから、農業委員と農地利用最適化推進委員の候補者を募集します。

▼募集方法

▼応募要件

農業委員

農業への識見があり、農地の利用最適化など農業委員会が所掌する事項に対し、その職務を適切に行うことができる人。

農地利用最適化推進委員

農業委員会が定める担当地区で、農地利用の最適化などの推進に熱意があり識見がある人。

※いずれも破産手続き開始の決定を受け復権を得ない人、禁錮以上の刑に処せられ、その執行が終わらない人などは応募できません。

▼選考方法

農業委員 町長が任命

任命にあたり、次の①～③が求められます。

①原則として、認定農業者が過半数を占めること

②中立委員(利害関係を有しない者)が含まれること

③青年・女性の積極的な登用に努めること

農地利用最適化推進委員

農業委員会が委嘱

▼任期 令和2年4月27日～5年4月26日の3年間(再任は妨げません)

▼定数 農業委員 8人

農地利用最適化推進委員

小倉・上野田地区 2人

下野田・北下地区 2人

南下・陣場地区 1人

大久保・漆原地区 3人

▼報酬 町条例に規定する額

▼候補者の推薦・公募受付期間 12月2日(月)～27日(金)

推薦・公募をする人は指定の様式を持参または郵送してください。様式は、農業委員会窓口で受け取るか、町ホームページからダウンロードしてください。

※持参する場合は、開庁時間にお越しください。

▼提出・問い合わせ先

農業委員会事務局

☎ 26・2280(直通)

令和元年度上半期の財政状況として、一般会計・特別会計・水道事業会計それぞれの令和元年9月30日現在の予算の執行状況をお知らせします。

一般会計の予算総額は、79億4,000万円の当初予算でスタートし、6月、9月の2回の補正予算により、80億7,742万円となっています。

令和元年度 予算

執行状況報告

一般会計

予算額80億7,742万円

歳入

収入済額
39億6,197万円
(収入率：49.0%)

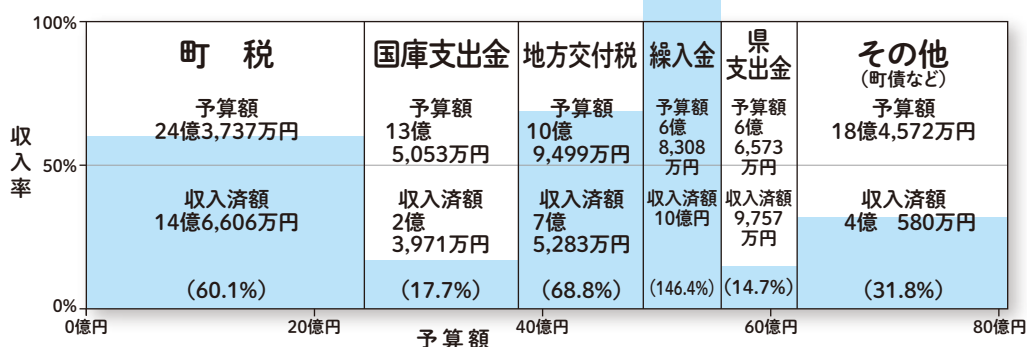

歳出

支出済額
25億9,171万円
(執行率：32.1%)

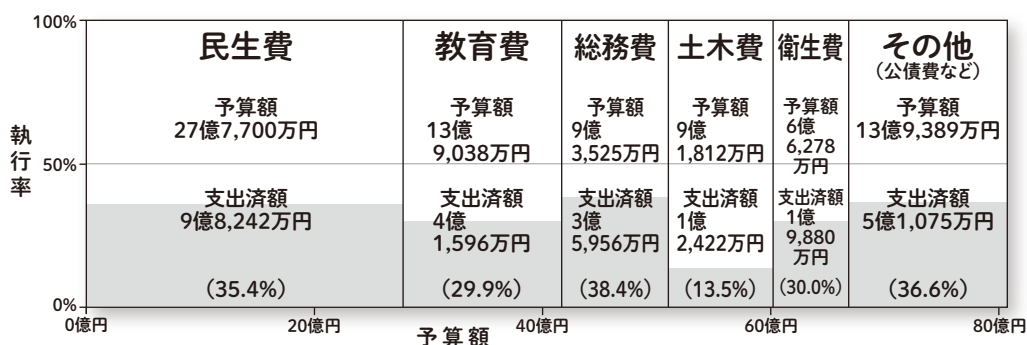

町税収入状況

予算額
24億3,737万円
収入済額
14億6,606万円
(収入率：60.1%)

町民1人あたり
68,000円
1世帯あたり
180,000円

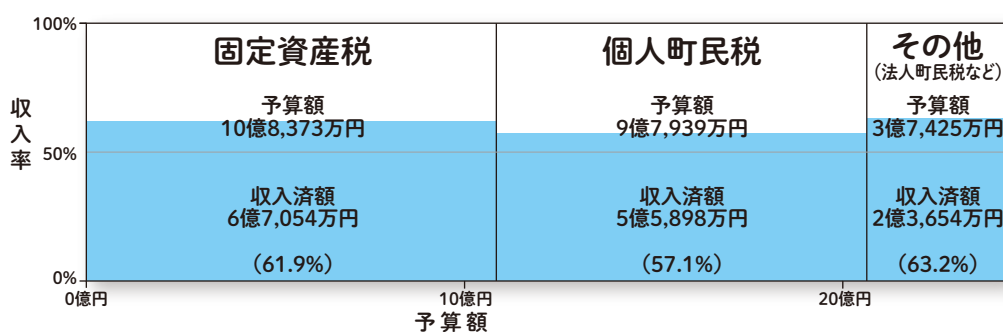

主な補正予算内容

新規★

歳入

地域連携道路事業費補助金(駒寄スマートIC)	-1,780万円
前橋市負担金(駒寄スマートIC)	1,597万円
公共事業等債(道路改良事業)	-690万円
地方道路等整備事業債(道路改良事業)	1,360万円
地方道路等整備事業債(駒寄スマートIC)	820万円
湧水対策施設維持管理基金繰入金	968万円
普通交付税	3,299万円

歳出

例規内容精査業務委託料	440万円★
予防接種委託料	454万円
小倉揚水機場揚水ポンプ購入費	638万円★
道路維持補修工事(単独)	1,245万円
道路改良測量設計委託料(単独)	600万円
明小維持補修工事	680万円
吉中校舎増築工事	550万円

水道事業会計

収益的収入および支出 水道事業の営業活動による収入
(水道料金・加入金など)と支出

	予算額	執行済額	執行率
収 入	4億2,737万円	1億8,984万円	44.4%
支 出	4億1,071万円	9,649万円	23.5%

資本的収入および支出 水道施設の拡張・整備などに使う
お金と、その財源や借入金の返済金

	予算額	執行済額	執行率
収 入	1億6,645万円	0万円	0%
支 出	3億6,861万円	6,212万円	16.9%

財産の状況

資 産	固定資産	負債	企業債	10億3,441万円
	37億3,181万円	債	そ の 他	11億7,923万円
	流動資産	資 本	自己資本金	10億3,595万円
	3億8,490万円		そ の 他	8億6,712万円

特 別 会 計

会 計 名	予算額	収入済額	収入率	支出済額	執行率
学校給食事業特別会計	1億2,213万円	4,593万円	37.6%	4,146万円	34.0%
公共下水道事業特別会計	4億9,706万円	4,882万円	9.8%	1億7,339万円	34.9%
国民健康保険事業特別会計	18億3,660万円	5億7,486万円	31.3%	5億4,581万円	29.7%
農業集落排水事業特別会計	1億8,715万円	1,033万円	5.5%	7,477万円	40.0%
住宅新築資金等貸付事業特別会計	285万円	98万円	34.2%	0万円	0.0%
介護保険事業特別会計	14億8,979万円	5億8,137万円	39.0%	5億5,218万円	37.1%
後期高齢者医療事業特別会計	1億9,043万円	6,768万円	35.5%	6,423万円	33.7%

※一般会計から特別会計への繰出しを出納整理期間(4~5月)に行うため、支出済額が収入済額を大きく超えている会計があります。
※支出済額が収入済額を超えている各会計の不足額は、各会計間の資金流用などで対応しています。

町債（借入金）の状況

区 分	令和元年9月30日 現在の町債残高
一 般 会 計	42億5,265万円
特 別 会 計	公共下水道事業特別会計 15億5,875万円
	農業集落排水事業特別会計 9億 738万円
	住宅新築資金等貸付事業特別会計 0万円
	小 計 24億6,613万円
水道事業会計	10億3,441万円
合 計	77億5,319万円

町民1人あたり:359,000円(うち一般会計:197,000円)

1世帯あたり:952,000円(うち一般会計:522,000円)

※人口:21,600人 世帯数:8,141世帯(令和元年9月30日現在)

町債の元金残高の推移(令和元年度予算ベース)

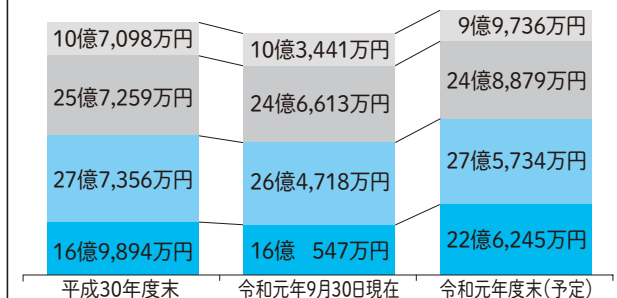

■事業債:道路・建物の建設などの財源を目的とした借入金など
■臨時財政対策債:地方交付税が財源不足により満額交付されないため、国の財源不足を補うために自治体で借り入れる借入金
■特別会計
■水道事業会計

町有財産の状況

基金(積立金)残高:17億 383万円

町民1人あたり:79,000円

1世帯あたり:209,000円

基 金 名	令和元年9月30日現在残高
財政調整基金 財源の調整のための積立金	13億 586万円
減債基金 借入金返済のための積立金	3,242万円
その他 湯水対策施設維持管理基金、教育文化振興基金など、特定の用途のある基金(特別会計含む)	3億6,555万円

土地

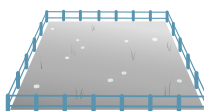

199万8千㎡

建物

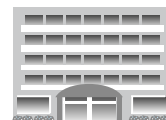

5万㎡

出資金



1億4,093万円



障害者を虐待から守りましょう

虐待によって障害者の権利や尊厳が脅かされないよう、障害者虐待防止法が制定されており、虐待を受けている障害者への支援はもちろん、気付いた人の通報義務も定められています。虐待が疑われることがあれば、虐待防止センターにご相談ください。

虐待の例

身体に傷が頻繁に見られる、急に人におびえるようになった、いつも同じ服を着せられている・異臭がする、食事を与えられていない、生活に必要な金銭を渡されていないなど。

☎ 090・2768・3388
(24時間対応)

☎ 090・2768・3388
(24時間対応)

歳末たすけあい運動

新たな年を迎える時期に、支援が必要な人たちが地域で安心して暮らすことができるよう募金運動を推進します。この募金は個人の意思を尊重する自発的なものです。運動の趣旨に賛同してくださる人はご協力をお願いします。集

まった募金は、配食サービス事業や家族介護者交流事業など、地域福祉の充実に活用します。

☎ 54・3930
会(町社会福祉協議会)

54・3930

令和2年春入校

陸上自衛隊・高等工科学校
学生(一般採用試験)募集

▼応募資格 令和2年4月1日現在、男子で中卒(見込含)17歳未満の者

▼受付期間

令和2年1月6日(月)まで

▼1次試験
期 令和2年1月18日(土)

場 勢多会館(前橋市南町4丁目30-3)

科 中学卒業程度の国語、数学、英語、理科、社会、作文

合 令和2年1月24日(金)

▼2次試験(1次合格者のみ)
期 令和2年2月1日(土)

場 陸上自衛隊新町駐屯地(高崎市新町1080)

科 口述試験(個別面接)および身体検査

合 令和2年2月14日(金)
問 自衛隊群馬地方協力本部前橋募集案内所
027・233・8960

大会・教室のお知らせ

ブレイ&ステイテニス大会

期 12月15日(日)

時 午前8時30分受け付け、午前9時開会

場 八幡山テニスコート、明治地区児童屋内体育施設

対 中学生以下

問 スポーツテニス団副団長海口和巳
090・4826・5006

卓球教室

期 1月25日・2月1日(土)

場 吉岡中学校体育館

時 午後7時30分～9時30分

申 当日会場で受け付け

問 スポーツ協会卓球部長高野和人
54・2705

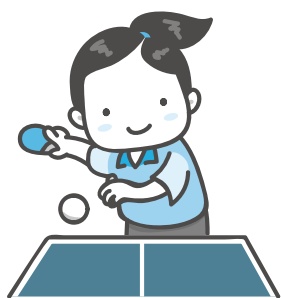

スポーツの話題



大会の結果

第46回町民バドミントン大会

9月22日(日)

小学生男子シングルス



優勝 土屋 航平
準優勝 島村 心晴
第3位 柳澤 美音

一般男子ダブルス



優勝 岩崎 竜也・岩崎 貴子
準優勝 萩原 初実・田部井和久
第3位 宮崎 綾花・須田 哲也

一般女子ダブルス



優勝 渋谷 郁花
準優勝 今井 美穂・馬場あけみ
第3位 高見澤琉那・賀川 桃羽

第25回町民女子ジョイフルスローピッチソフトボール大会

9月29日(日)



優勝 上野田自治会
準優勝 大久保守下自治会
第3位 漆原西自治会

第22回町民グラウンドゴルフ大会

10月21日(月)



優勝 柴崎 補助
準優勝 斎藤 茂
第3位 松岡 恵一

女子の部



優勝 岡部キミエ
準優勝 森田 熱子
第3位 桑原ミチエ

男子の部

よしおか健康ポイント事業
1月6日(月)からポイント達成賞の景品引き換え開始!
 保健センターの窓口で景品の交換が始まります。健康ポイントカードと運転免許証などの本人確認書類をお持ちください。
 ※景品の交換は、年度ごとに1人1回までです。

健康ポイントを10ポイント貯めると、ポイント達成賞として、次の中から1つを選んで交換できます。

- ①オリジナルタンブラー



②5色から選べるオリジナルトートバッグ



③加盟店で利用できるひばりカード商品券(500円分)

④パークゴルフ1日利用券&リポートピア吉岡入館券(4時間券)
- 景品の実物は保健センターで見られます。

- ・代理人でも引き換えはできますが、氏名・住所・連絡先を伺います。
- ・引き換え済の景品の交換には応じられません。
- ・トートバッグは希望の色が無くなる場合があります。

参加方法

ポイントカードを手に入れる
 保健センター、健康福祉課窓口、老人センターで配布しています。

町の健診や健康事業に参加してポイントを貯める

10ポイント貯めると、景品がもらえます

詳しくは町ホームページなどをご覧ください。

1月 保健センター健康ガイド

※やむを得ず日程が変更になる場合は、町ホームページなどでお知らせします。
 あわせてご覧ください。なお、12月の予定は広報11月号12ページをご覧ください。

内 容	日 時	対 象 者	摘 要
1歳6カ月児健診	7日(※)受付13:00~13:15	平成30年6月生まれ	詳細は通知をご覧ください。
障害福祉 なんでも相談室	14日(※) 13:00~17:00 (15~17時は手話通訳者設置)	障害のある人とその家族	相談内容: サービスを使いたい、仕事がしたい、悩みごとがあるなどなんでもご相談ください。
ことばの相談	15日(※) 14:00~16:00	子どものことばの面で アドバイスが欲しい人	相談内容: 子どものことばに関すること (発音・ことばの数が少ないなど) 相談員: 言語聴覚士 ④保健センターに電話で事前予約をしてください。
3歳児健診	17日(金)受付13:00~13:15	平成28年10月生まれ	詳細は通知をご覧ください。
子育て相談会	17日(金) 10:00~12:00 30日(※) 14:00~16:00	子育てに関して相談のある人	相談内容: 子どもの発達や子育てに関すること 相談員: 心理士(または保健師) ④保健センターに電話で事前予約をしてください。
土日開 催	健康相談 18日(土)・26日(日) 10:00~11:30、13:00~15:00 ※18日(土)は 遊びに利用できません。	健康相談のある人	相談内容: 子育て・健康管理・その他健康に関すること 相談員: 保健師
		妊婦	妊娠届出書を持参してください。
3~4カ月児健診	21日(※)受付13:00~13:15	令和元年9月1日~ 10月15日生まれ	詳細は通知をご覧ください。
10~11カ月児健診	23日(※)受付13:00~13:15	平成31年2月1日~ 平成31年3月15日生まれ	詳細は通知をご覧ください。
運動発達の相談 (作業療法士)	23日(※) 13:30~16:30	子どもの運動発達の面で アドバイスが欲しい人	相談内容: 子どもの運動発達に関すること(いざり・ハイハイしない・お座りができないなど) 相談員: 作業療法士 ④保健センターに電話で事前予約をしてください。
わくわくあそび	28日(※) ♪必ず10時までに集合	1歳6カ月~未就学児と保護者	集団遊びやリズム遊びをします。 ④生涯学習室 ☎54-1054(直通)
母乳相談	30日(※) 受付 9:30~10:00	乳幼児と親または家族	相談内容: 授乳(乳房トラブル)、 離乳食のことなど 相談員: 助産師・栄養士・保健師 母子手帳を持参してください。

★育児・介護・医療でお困りの人は「よしおか健康 No.1 ダイヤル 24」 ☎0120-026-103 へ! (年中無休・通話無料)



40～57歳の男性へ 風しん予防接種が無料

公的な風しんの予防接種を受ける機会がなかった40～57歳(昭和37年4月2日～昭和54年4月1日生まれ)の男性は、風しんの抗体検査・予防接種を原則無料で受けられます。無料で受けられる期間は、令和4年3月までです。この機会にぜひ受診し、社会全体で風しんの流行を予防しましょう。

令和元年度は、昭和47年4月2日～昭和54年4月1日生まれの男性にクーポン券を郵送しています。無料接種の対象者で、令和元年度にクーポン券が送られない人は、保健センター窓口でクーポン券を受け取ることができます。クーポン券の利用の仕方など、詳しくは町ホームページをご覧ください。保健センターへお問い合わせください。

子どもの予防接種は お早めに

幼児・児童が受けられる予防接種は、**小学校就学前の年長児相当年齢対象の麻疹・風しん混合(第2期)予防接種、小学校6年生対象の2種混合(ジフテリア・破傷風)予防接種**などがあります。

また、乳幼児が対象の予防接種は対象年齢内に受けるようにしましょう。対象年齢から外れると、費用は有料になります。

予防接種を希望する人で予診票が手元にない場合は、母子手帳を持って保健センターへお越しください。

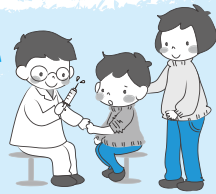

町国保に加入している人へ からだ すっきり講座



健康運動指導士などが、手軽に出来るストレッチや筋トレなどをご紹介します。

対象 40～74歳の吉岡町国保加入者で、運動制限のない人
※特定健診受診者、メタボリックシンドローム、予備軍の人が優先されます。

日程 1月8日～2月26日の水曜日

時間 15:00～16:00

場所 保健センター

定員 20人

申込期間

12月16日(月)～27日(金)



申し込み・問い合わせ先 保健センター ☎54-7744(直通)

新春

本の福袋

福袋

0歳から大人までを対象にいろいろなテーマで選んだ本の福袋です。どんな本が入っているかは借りてからのお楽しみ！1月5日(日)から貸し出します。
※なくなり次第終了
一般書20セット・児童書20セットをご用意！
※本のプレゼントではありませんのでご注意ください。

わらべの会の読み聞かせ

毎週土曜日 11:00～

パネルシアター

12/11(水)・25(水) 10:00～

図書館

(文化センター内) ☎54-6767

吉岡町図書館

Q 検索

休館日 12/9(月)・16(月)・23(月)・26(木)・1/6(月)
12/28(土)～1/4(土)は年末年始のためお休みです。

新 着 紹 介

一般向け(図書)



祝祭と予感

(恩田陸／幻冬舎)

「蜜蜂と遠雷」のスピノフ短編小説集。ピアノコンクールの審査員ナサニエルと三枝子の若き日の衝撃的な出会いとその後を描いた『獅子と芍薬』など、全6編を収録する。『小説幻冬』ほか掲載を単行本化。TRC2-9より



人間

(又吉直樹／毎日新聞出版)

38歳の誕生日に届いた、ある騒動の報せ。何者かになろうとあがいた季節の果てで、かつての若者達を待ち受けていたものとは？又吉直樹、初の長編小説。『毎日新聞』連載を加筆し単行本化。TRC2-9より

児童向け(図書)



きらいきらい！

(武田美穂／童心社)

きらいなもの、なーに？ わたしは、にんじん。ぼくは、おさかな。ぼくは、おにく。でも、でもね、大人になったらきつと…。子どもたちにとって重大な「好ききらい」の問題を、楽しくあたたかく描いた絵本。TRC2-9より



百桃太郎

(原京子／ポプラ社)

山賊ウルウルに捕まったイシシとノシシは、食べられないうよう、続きが聞きたくなる面白い話をして生き延びていました。今日も、100匹も家来をつれた百桃太郎のお話を始め…。パノラマページあり。TRC2-9より

DVD 未来のミライ

CD Turntable (竹内まりや)



まちの電話帳

役 場	54-3111	保健センター	54-7744
文化センター	54-1161	図 書 館	54-6767
文化財センター	54-9443	給食センター	54-3225
老人福祉センター	54-3603	リポートピア吉岡	55-4126
緑地運動公園	54-1221		

人口

人 口	21,620人(20)
男 性	10,597人(16)
女 性	11,023人(4)
世帯数	8,144戸(3)
令和元年11月1日現在()は前月比	

交通事故

吉岡町 渋川署管内	
発生件数	111件(-44) 518件
死 者 数	0人(0) 1人
傷 者 数	140人(-58) 685人
平成31年1月1日～10月末日()は前年比	

ごみの出し方

燃えないごみ 第1・第3水曜日

カートリッジ、ガスボンベ、スプレー缶などは必ず穴をあけて、燃えないごみへ出してください。割れビンも燃えないごみです。

分別ごみ 第2・第4水曜日(第5水曜日は休み)

ペットボトルは、識別表示マーク1が付いているものが対象です。(※ペンなどで記入したもの、薬剤などを入れていたものは対象外です。)



粗大ごみ(回収は2カ月に一度)

1月15日⑥	8:00～ 9:00	下八幡神社(南下)
	10:30～11:30	上野原集会所(上野原)
1月29日⑥	8:00～ 9:00	漆原文化センター(漆原西・東)
	10:30～11:30	三津屋田端公会堂(大久保守上)
粗大ごみシール	1枚15円	

相談会

人権相談・行政相談以外は予約が必要です。お問い合わせください。

人権・行政・無料法律相談

① 12月12日(木)、1月9日(木)
※12月12日は人権相談はありません。
② 13:30～15:30
(法律相談は16時まで)
③ 老人福祉センター
④ 高齡福祉室 ☎26-2247
⑤ 庶務行政室 ☎26-2240
⑥ 社会福祉協議会 ☎54-3930

無料法律相談

① 12月26日(木) ② 19:00～
③ 隣保館 ☎54-4692
④ 空き家等無料相談
⑤ 12月13日(金)
⑥ 13:30～16:15(1回30分)
⑦ 役場第1会議室
⑧ 都市建設室 ☎26-2278

こころの相談

① 12月19日(木) ② 渋川市保健センター
1月16日(木) ③ 榛東村保健相談センター
④ 13:30～15:30
⑤ 精神科全般
⑥ 渋川保健福祉事務所
☎22-4166
妊娠・子育て中の女性の
こころの相談
① 12月19日(木)
② 渋川保健福祉事務所
③ 9:30～12:00
④ 女性心理士による相談
(秘密厳守)
⑤ 渋川保健福祉事務所
☎22-4166

児童館 ☎20-5960

開館時間
月～金 10:00～17:00
土 10:00～15:00 日・祝は休館

12月10日④	10:30～	みんなあつまれ!
18日④	16:00～	雑巾がけレース

英語あそび 10:30～
12月6・13・20日(金)

えくぼクラブ 10:30～
12月16日(月) クリスマス会

※12月28日(土)～1月5日(日)は年末年始のためお休みです。

休日当番医

(注意)・内科・外科・小児科のいずれかの医師が順番で担当しています。すべての病気・ケガに対応できない場合があります。
・変更になっている場合がありますので、医院へ確認してからお出かけください。 ※耳鼻科・歯科は診療時間が正午までです。

月	日	内 科	科	外 科	耳 鼻 科 ※	歯 科 ※
12	8 ㊥	湯浅内科クリニック 渋川市渋川 20-1311	本沢医院 渋川市石原 23-6411	関口病院 渋川市渋川 22-2378	吉岡ちよだ耳鼻咽喉科 吉岡町大久保 26-7546	関歯科医院 渋川市吹屋 25-0530
	15 ㊥	厚成医院 渋川市石原 22-1060	駒寄こども診療所 吉岡町大久保 55-5252	渋川市国保あかぎ診療所 渋川市赤城町 56-2220	川島医院 渋川市渋川 22-2421	石田歯科医院 渋川市渋川 25-0411
	22 ㊥	井口医院 渋川市金井 25-1100	佐藤医院 渋川市北橋町 52-3003	北毛病院 渋川市有馬 24-1234	いのうえ耳鼻咽喉科医院 渋川市有馬 30-1133	北橋歯科診療所 渋川市北橋町 52-3762
	29 ㊥	斎藤内科外科クリニック 渋川市金井 22-1678	大井内科クリニック 吉岡町北下 30-5575	あだち整形外科 渋川市金井 30-1170		平形歯科医院 渋川市石原 22-0953
	30 ㊥	神山内科医院 渋川市渋川 22-2181	ふるまき内科医院 渋川市八木原 25-8881	有馬クリニック 渋川市有馬 24-8818		石岡歯科医院 渋川市赤城町 56-3535
	31 ㊥	中野医院 渋川市渋川 22-1219	入内島内科医院 渋川市半田 60-7322	大滝クリニック 吉岡町大久保 30-5800		船岡歯科医院 渋川市半田 23-8211
1	1 ㊦	大谷内科クリニック 渋川市中村 20-1881	痛みのクリニック長谷川医院 吉岡町大久保 30-5055	高野外科胃腸科医院 渋川市渋川2217(仮診療所) 24-2454		清水歯科医院 吉岡町南下 54-3413
	2 ㊦	めぐみこどもクリニック 渋川市行幸田 30-2022	奈良内科医院 渋川市渋川 25-1155	加藤整形外科医院 渋川市行幸田 20-1007		宮下デンタルクリニック 渋川市中郷 53-4701
	3 ㊦	川島内科クリニック 渋川市渋川 23-2001	岡本内科クリニック 吉岡町大久保 20-5353	井野整形外科リハビリ内科 吉岡町南下 30-5255		三剛歯科医院 渋川市伊香保町 72-3430
	5 ㊥	石北医院 渋川市渋川 22-1378	みゆきだ内科医院 渋川市行幸田 60-6070	有馬クリニック 渋川市有馬 24-8818		佐島歯科クリニック 渋川市渋川 22-0069

◎渋川地区消防本部救急病院等案内テレホンサービス ☎23-0099 ◎夜間急患診療所(19:00～23:00 年中無休) ☎23-8899
◎よしおか健康NO.1ダイヤル24 ☎0120-026-103 健康相談・医療相談など24時間年中無休・無料でお受けします。



児童館でファミリーコンサート 「音はどこにでもある」

9月30日にえくぼクラブ主催の「ファミリーコンサート」が行われました。廃材打楽器奏者の山口ともさんとピアニストの阿部篤志さんが、ピアノと新聞紙などの身近な廃材が奏でる音の空間を作り上げてくれました。



地方教育行政功労者到大沢清さん

前教育長の大沢清さんが地方教育行政功労者に選ばれました。これは、地方教育行政に貢献した教育長や教育委員を文部科学大臣が表彰する制度で、全国で173人、群馬県で3人が選ばれました。大沢さんは、10月10日、文部科学省で行われた表彰式に参加されました。



消防団秋季点検

10月6日に八幡山グラウンドで消防団秋季点検が行われました。この点検は火災の多発期を迎えるにあたり、消防団の総点検を行い、組織の強化、消防精神の徹底を期することを目的に行われます。吉澤団長の指揮の下、姿勢服装点検・機械器具点検・小隊訓練・ラッパ吹奏訓練・分列行進などが実施されました。

戦没者追悼式

10月30日に文化センターで吉岡町戦没者追悼式が挙行されました。ご遺族と来賓の皆さまの参列により、先の大戦の犠牲となった334柱のご霊前に追悼の意を表し、その尊い犠牲を無にすることがないよう、世界の恒久平和を願いました。



平和推進啓発ポスター 優秀賞



吉岡中学校
金井 美星さん(3年)

ALTデイビッドの徒然日記

David's View

theme テーマ “ニュージーランドの夏”
“New Zealand Summer”



日本は冬になっていきますが、南半球にあるニュージーランドはだんだん暖かくなっています。ニュージーランドの冬は6～8月で、11月は春の終わりごろです。この季節の気温は30度まであがります。12月の昼間はもっと暑くて、けっこう長いので、ニュージーランド人はよく外で活動していきます。人気のアクティビティはキャンプ、ハイキング、釣り、泳ぎなどですが、とくに海はとても人気です。晴れている日は風がなくて、ビーチは混んでいます。ニュージーランドでは車で30～40分くらいで海へ行けます。1番遠い海でも1時間半以内には行けます。

ニュージーランドの夏は、日本に比べてクリスマスのやりかたも少し違います。子どもの時、僕の家族は毎年BBQをするために集まっていました。ニュージーランド人はあまりアパートに住まないで、家には裏庭があります。それと旅行はそんなに高くないので、20人以上の家族と一緒にいくことが多いです。クリスマスでは家族と過ごしますが、お正月は友達か恋人と過ごします。ニュージーランドに行く予定なら12月はいい季節です。クリスマスの雰囲気を楽しむことができます。



12月~ よしおかスケジュールカレンダー



日	月	火	水	木	金	土
1	2	3	4	5	6	7
実施場所 町役場 保健センター 老人福祉センター 隣保館 文化センター						子育て相談 広報12月号発行日 燃えるごみ(駒寄地区)
※保健センター事業の詳細については、広報11月号12ページをご覧ください。						
8	9	10	11	12	13	14
保 パパ・ママ学級 健康相談 母子手帳交付	保 障害福祉 なんでも相談室 燃えるごみ(明治地区)	町 定例農業委員会 保 10~11カ月児健診 運動発達の相談 燃えるごみ(駒寄地区)	分別ごみ(全域)	保 母乳相談 ヨガストレッチ教室 行政・無料法律 相談 燃えるごみ(明治地区)	町 空き家等無料相談 保 子育て相談会 燃えるごみ(駒寄地区)	保 健康相談 母子手帳交付
15	16	17	18	19	20	21
	町 証明発行 (町民サービス室) 延長午後6時まで 燃えるごみ(明治地区)	燃えるごみ(駒寄地区)	保 2歳児歯科健診 ことばの相談 燃えないごみ(全域)	保 ヨガストレッチ教室 燃えるごみ(明治地区)	保 3歳児健診 燃えるごみ(駒寄地区)	
22	23	24	25	26	27	28
	燃えるごみ(明治地区)	保 わくわくあそび 燃えるごみ(駒寄地区)	町 国民健康保険税 ...6期納期限 固定資産税 ...4期納期限 分別ごみ(全域)	広報1月号発行日 隣 無料法律相談 燃えるごみ(明治地区)	燃えるごみ(駒寄地区)	町 役場休業 保 保健センター休館 老人福祉センター休館 文化センター休館
29	30	31	1/1 元旦	2	3	4
	燃えるごみ(明治地区)	燃えるごみ(駒寄地区)				
5	6	7	8	9	10	11
	町 証明発行 (町民サービス室) 延長午後6時まで 介護保険料 後期高齢者医療保険料 ...第6期納期限 燃えるごみ(明治地区)	保 1歳6カ月児健診 燃えるごみ(駒寄地区)	分別ごみ(全域)	老人権・行政・ 無料法律相談 燃えるごみ(明治地区)	町 空き家等 無料相談 燃えるごみ(駒寄地区)	

内容が変更になる場合もありますので、確認をしてお出かけください。



たいきょう 友好都市 大樹町通信

「大樹小学校食育授業」
地元大樹の食を知り、郷土愛を育むことを目的とした秋サケの食育授業が、大樹小学校4年生を対象に行われました。この日は、秋サケを使った秋サケ汁とサケフレーク作りに挑戦し、こまめに味見をしながらサケのおいしさを引き出す味加減を探っていました。調理後は、作ったサケフレークにイクラをトッピングしたイクラ丼と、秋サケ汁を食べ地元食材の旬の味覚を堪能しました。

このコーナーでは友好都市大樹町の魅力を町民の皆さんに紹介します。

無料スマホアプリ マチイロで
広報よしおかが閲覧できます



まずはマチイロの
アプリを
インストール



詳しくは、町ホームページをご覧ください。
お問い合わせ先

総務政策課 庶務行政室
☎26-2240(直通)

