

広報 よしおか

Yoshioka Public Relations

2026

2

No.419

吉岡町役場

Q 検索



目次

令和8年 ^{はたち} 二十歳のつどい	P2
町政ニュース／図書館	P3～8
健康・子育て	P9～11
税の申告・相談	P12～15
スポーツの話題／くらしの便利帳	P16～18
2月Information	P19
HOT SHOT	P20～23
よしおかスケジュールカレンダー	P24

※最新情報は町ホームページなどで確認してください。

今月の
表紙

二十歳のつどい

吉岡町

吉岡町教育委員会

二十歳のつどい



令和8年

はたち 二十歳のつどい



1月11日⑥、文化センターで二十歳のつどいが開催され、192人が参加しました。式典では、二十歳を代表して大野美音さんに記念品が贈呈され、西田彩夏さんが「私たちは社会の一員としての自覚をもち、この吉岡町で受け取った支えや優しさを、次の世代や社会へと返していく立場になります。吉岡町を大切に思う気持ちを忘れず、それぞれの場所で社会や地域に貢献できる大人へと成長していきたいと考えます。」と謝辞を述べました。また、受付や案内、司会を務めた吉中ボランティア、記念演奏を披露した上州吉岡船尾太鼓や吉岡中学校合唱部など多くの人が晴れやかな門出を祝いました。式典後のアトラクションでは、吉岡中学校元生徒会によるインタビュー大会が行われました。



受付



上州吉岡船尾太鼓による演奏



恩師代表 登坂 敏先生からの激励の言葉



記念品を受け取る大野さん



謝辞を述べる西田さん



吉岡中学校元生徒会役員によるインタビュー大会



20歳を迎えた皆さんへ

国民年金



まちな鳥

2月はお得な前納制度の申し込み月

国民年金保険料の割引制度



まちな木

国民年金は、年をとったとき、

病気や事故で障害が残ったとき、家族の働き手が亡くなったときに、働いている世代みんなを支えようという考えで作られた仕組みです。20歳以上60歳未満の人は加入することが義務付けられています。

将来の大きな支えになります

国民年金は20歳以上60歳未満の人が加入し、保険料を納める制度です。国が責任をもって運営するため、安定しており、年金の給付は生涯にわたって保障されます。

老後のためだけのものではありません

国民年金には、年をとったときの**老齢年金**のほか、病気や事故で障害が残ったときの**障害年金**、また、加入者により生計を維持されていた遺族(子のある配偶者や子)が受け取れる**遺族年金**もあります。

学生納付特例制度

学生は一般的に所得が少ないため、本人の所得が一定額以下の場合、保険料の納付が猶予される制度です。

対象は、学校教育法に規定する大学、大学院、短期大学、高等学校、高等専門学校、専修学校および各種学校(修業年限1年以上である課程)、一部の海外大学の日本分校に在学する人です。

納付猶予制度

学生でない50歳未満の人で、本人および配偶者の所得が一定額以下の場合に保険料の納付が猶予される制度です。

▼手続き・問い合わせ先

住民課 保険室

☎26・2249(直通)

渋川年金事務所 国民年金課

☎22・1607

前納制度

一括して納めると、保険料が割引になります。また、□座振替で前納すると、現金で前納する場合よりもお得です。2年・1年・6カ月前納の中から選べます。

希望する場合は、必要なものを持参の上、**2月27日(金)までに金融機関または年金事務所へ申し出て**ください。

早割制度

□座振替の指定日を納付期限より1カ月早めると、保険料が割引になります。納め忘れの心配もなく、安心・確実です。希望する人は、**金融機関または年金事務所へ申し出て**ください。

▼□座振替による「前納」または「早割」の申し出に必要なもの

- 預貯金通帳
- 預貯金通帳届出印
- 基礎年金番号が分かるもの(年金手帳・基礎年金番号通知

書・国民年金保険料納付書など

クレジットカード納付

クレジットカードによる納付でも、保険料の2年前納ができます。

※有効期限を迎えるクレジットカードは、更新時に改めて手続きが必要な場合があります。ご注意ください。

詳しくは、日本年金機構ホームページをご覧ください。お問い合わせください。

▼問い合わせ先

渋川年金事務所 国民年金課

☎22・1607

届け出を忘れずに

国民健康保険の加入・離脱

国民健康保険(国保)の加入・

離脱には、異動があった日から14日以内に届け出が必要です。

マイナンバーカードと保険証を紐付けていても届け出は必要です。

すので、ご注意ください。加入の届け出が遅れると、一度に多額の国保税の支払いが生じる場合があります、離脱の届け出が遅れる

と、納める必要のない国保税が課税され続けてしまう場合があります。忘れずに届け出をしてください。

▼問い合わせ先

住民課 保険室

☎ 26・2249

(直通)



▲国保離脱の手続きはスマホなどからも可能です



届け出に必要なもの

□個人番号が分かるもの □本人確認書類(運転免許証など)

※その他届け出に応じて必要なものがあります。詳しくは以下の表をご覧ください。

届け出が必要なき		上記の他に届け出に必要なもの
加入	他の市区町村から転入してきた/子どもが生まれた	
	職場の健康保険をやめたか、扶養家族でなくなった	● 社会保険離脱証明書
	生活保護を受けなくなった	● 保護廃止決定通知書
	外国人住民で住民票が作成された(在留期間が3カ月を超えるなど)	● 特別永住者証明書または在留カード(外国人登録証明書) ● パスポート
離脱	他の市区町村に転出する/死亡した	● 「資格情報のお知らせ」または「資格確認書」
	職場の健康保険に入ったか、扶養家族になった	● 町国保の「資格情報のお知らせ」または「資格確認書」 ● 加入した職場の「資格情報のお知らせ」または「資格確認書」(認定日が記入されたもの)
	生活保護を受けるようになった	● 町国保の「資格情報のお知らせ」または「資格確認書」 ● 保護開始決定通知書
その他	住所・世帯主・氏名などを変更した	● 「資格情報のお知らせ」または「資格確認書」
	修学のため他の市区町村に転出し、町の資格情報のお知らせなどが必要	● 「資格情報のお知らせ」または「資格確認書」 ● 在学証明書または学生証の写し

※「資格情報のお知らせ」の代わりに、マイナポータルの資格情報(来庁の場合は印刷、電子申請(離脱のみ)の場合はダウンロードファイルを添付)でも可

健康の保持・増進のため

人間ドック補助金(令和7年度分)

人間ドックの受診を希望する人へ、申請により補助金を交付しています。対象となる人間ドックは、日帰り人間ドック、1泊人間ドックおよび脳ドック(人間ドック併用)です。

※**脳ドックのみ受診した場合や、町の健診を受けた場合、人間ドック補助金を受けることはできません。**

▼対象(次のそれぞれ2つを満たす人)

● 受診日現在、国保の被保険者で、30歳以上の人

● 申請日時点で国保税を滞納していない人

● 後期高齢者医療保険加入者

● 受診日現在、町に住所がある被保険者

● 申請日時時点で後期高齢者医療保険料を滞納していない人

● 医療機関 ご自身で選定してください。

▼助成金額 2万円

※健診料が2万円以下の場合には支払った金額まで

▼申請方法

受診後、次のものを保険室に持参してください。

□人間ドック健診料の領収書

□健診結果(一式)

□通帳など(振込先が分かるもの)の写し

▼受診期間

令和7年4月1日～令和8年3月31日

▼申請期限 令和8年3月31日※

※令和8年3月中旬に受診する人は、あらかじめ申請期限内に申請し、健診結果通知表は令和8年4月30日※までに追加で持参してください。

※申請期限までに申請がない場合、補助金を受けることはできません。

▼申請・問い合わせ先

住民課 保険室

☎ 26・2249 (直通)





プラは黄色袋で出ししょう

プラスチック類の分別にご協力お願いします



分別されたプラスチック類は
ごみではなくリサイクルされま
す。まだ可燃ごみで排出してい
る人は、最初は卵のパックやお
菓子の袋だけでもよいので、プ
ラスチック類の分別にご協力を
お願いします。

トレイ、お弁当容器、洗剤容器
など

※プラマークがあるものは全て
対象

●プラスチック使用製品(バケ
ツ、タッパー、クリアファイル
など)

▼問い合わせ先

住民課 住民環境室

☎26・2245(直通)

▼収集日 毎週水曜日

●容器包装プラスチック(食品

家庭ごみでは出せません

リチウムイオン電池などを捨てる際は役場窓口へ



全国的にリチウムイオン電池
などが原因の火災事故が多発し
ています。ごみ収集車で圧縮さ
れたり、ごみ処理施設の破砕機
で衝撃が加わったりすることで
発火するため、絶対に家庭ごみ
では出さないでください。

※リサイクルマークがないも
の、膨張・破損したものを含め回
収します。

▼回収時間 平日午前8時30分
〜午後5時15分

▼問い合わせ先

住民課 住民環境室

☎26・2245(直通)

▼回収場所

役場住民課 住民環境室窓口

期間は2月13日(金)〜26日(木)です

都市計画案の縦覧のお知らせ



この度、町では、用途地域、特
定用途制限地域、地区計画およ
び都市計画施設(道路及び公園)
に係る都市計画案を作成し、関
係図書を縦覧することとしまし
た。

縦覧は次の通り実施しますの
で、この案に意見がある人は、縦
覧期間中に住所、氏名および意
見を書いて、建設課都市建設室
窓口にご提出ください。

意見書の書式は、町ホーム
ページからダウンロードする
か、建設課都市建設室窓口でお
受け取りください。

▼期間

2月13日(金)〜26日(木)

※開庁時間内に限ります。

▼場所

建設課 都市建設室

▼案の名称

●吉岡都市計画用途地域の変更
(駒寄スマートIC西側周辺
地区の追加)

●吉岡都市計画特定用途制限地
域の変更(駒寄スマートIC
産業団地西第1地区ほか2地
区の変更)

●吉岡都市計画地区計画の変更
(駒寄スマートIC西周辺地
区の追加)

●吉岡都市計画道路の変更(3
・4・6号溝祭北下線ほか3路
線の変更)

●吉岡都市計画公園の決定(3
・31号下八幡はるかぜ公園
ほか1公園の決定)

▼問い合わせ先

建設課 都市建設室

☎26・2278(直通)

紙おむつ・尿取りパッド購入助成事業



申請期間は3月2日(月)～31日(火)です

令和7年10月～令和8年3月

に購入した紙おむつや尿取りパッドの費用を、申請により助成します。

▼対象 町在住・在宅で、常時紙おむつ・尿取りパッドを使用し、購入時点において次のいずれかに該当する人(施設などに入院・入所している人は除く。)

●65歳以上で要介護3～5の認定を受けている人

●3歳以上で身体障害者手帳1級・2級または療育手帳Aを保有している人

▼助成上限額 1万円

▼申請期間

3月2日(月)～31日(火)

▼申請に必要なもの

●令和7年10月1日～令和8年

3月31日のレシートや領収書

●介護保険証、身体障害者手帳または療育手帳の写し

▼申請方法

●申請書を窓口へ提出

※申請書は窓口で受け取るか、町ホームページからダウンロードしてください。

●左記の二次元コードを読み取って、電子申請で申し込み



▲申請フォーム
(申請期間のみ開いています。)

審査後、指定された口座に振り込みます。

▼申請・問い合わせ先

健康福祉課介護高齢室

☎26・2247(直通)

地域と町をつなぐ相談窓口

民生委員・児童委員ををご紹介します



地域福祉の推進役としてご活躍いただいている民生委員・児童委員の一斉改選が行われ、34人が厚生労働大臣および県知事から委嘱を受けました。

福祉行政と皆さまのパイプ役として、困っている人の相談窓口

になるなどの活動をしています。

▼問い合わせ先

健康福祉課福祉室

☎26・2246(直通)

民生委員・児童委員協議会事務局(社会福祉協議会)

☎54・3930

氏名(敬称略)	自治会	担 当 区 域
小林 智美	小 倉	上小倉・下小倉上
森田 勲		下小倉中・下
佐藤 恵	上野田	小井堤町
政田 裕子		上野田上町・下町
野村 るみ	上野原	原沢町・森田町
須藤 利仁		東部・西部
荒木加代子	下野田	南部・塔の辻
南雲 富夫		原・宮下
神宮美代子	北 下	中部・北部下南
星 孝男		北部下北西・下北東
松田由美子	南 下	北部上南・上北
邑上 信子		南部
土井 健治	陣 場	北部・西部
笹崎 英子		東部
田子 和代	寺 下	木戸・大藪
森川 喜則		下八幡北・南
吉澤 一之	寺 上	上・下
関口 真理		大下
金子タカ子	溝 祭	下中町・下町一区、二区
大塚 規子		中町・上町
清水由美子	駒 寄	田端
野村 高彦		三津屋1区・2区
新井 文子	漆原西	三津屋3区・4区・町営住宅
小和瀬明香		南部一区
糸井 晃子	漆原東	南部二区・三区
新井 周作		中部
大武ふじみ	根古屋	北部
金谷 嘉隆		駒寄
佐藤千代子	内手・諏訪	駒寄台
柳岡美津子		瀬来
桑原 恵子	万蔵寺・大町	根古屋
栗田 正之		両原・新田
斎藤 正明		
栗田 圭子		

◎会長 ○副会長 ★主任児童委員

雪の季節です！
情報の入手方法の確認を

よしおかほっとメール

登録すると、スマホやパソコンに防災・防犯情報やくらしの情報などが配信されます。

二次元バーコードを読み取るか、登録はこちら

URL t-yoshioka@sg-p.jp

へ空メールを送信してください。

友だち追加はこちら

ほっとメールの配信内容を町公式LINEでも見られるようになりました。

テレビリモコン「d」ボタン

テレビのデータ放送を通じて、気象情報や町が発信する防災情報などを見ることができます。
また、群馬テレビのデータ放送では、町からのお知らせなども掲載しています。

問い合わせ先
総務課 協働安全室
☎26-2243(直通)

国の物価高騰対応重点支援地方創生臨時交付金活用事業

よしおか生活応援プレミアム商品券の販売

物価高騰の影響を受けている町民皆さまへの支援と地域経済の活性化を図るため、町内登録事業者において利用可能なプレミアム付商品券の販売を予定しています。

商品券の購入には引換券が必要で、引換券は、4月以降、世帯主あてに発送予定です。

購入方法 購入場所・登録事業所などの詳細は、次号以降の「広報よしおか」、町ホームページなどにより、今後、随時お知らせします。

※本施策は、周知期間の確保のため、予定段階でのご案内となります。

▼プレミアム付商品券(予定)
1セット5,000円
※1,000円×10枚綴り
10,000円分の利用が可能

▼登録事業者の募集 町内事業者を対象に、2月以降の募集開始を予定します。

▼問い合わせ先
産業観光課 産業振興室
☎26・2280(直通)

まちの鳥

休館日

2/2(月)・9(月)・12(木)・16(月)
24(火)・25(水)・26(木)
3/2(月)
※3/3(火)～6(金)(蔵書点検のため)

わらべの会の読み聞かせ
毎週土曜日 11:00～
パネルシアター
2月はお休みです

図書館

(文化センター内) ☎54-6767
吉岡町図書館

Q 検索

新着紹介

- 一般向け(図書)**
- 豊臣家の包丁人** (木下昌輝/文藝春秋)
屑として捨てられていた雉の内臓を使った汁、戦の前に即席のかまどで焼いた下魚の蒲鉾、秀吉と秀長の故郷の味…。豊臣家の天下統一の陰には、凄腕の料理人がいた！戦国時代の料理に光をあてた天下取り物語。TRCマークより
- あの人と、あのとき、食べた。** (樺野道流/二見書房)
みんなで食べたお正月のうどんすき、夏のしゅわしゅわの喜び、イギリスで出会った個性的な店主たち、父のお気に入りだった牛肉とトマトの炒め煮…。忘れられない人々との「食にまつわる記憶」を描きとめたエッセイ集。TRCマークより
- 余白を大切に人だけが知っていること** (横田真由子/PHP研究所)
「余白」を持つことを意識すると、心も体も楽になり、ゆとりが生まれる。時間や空間から、人付き合いに至るまで、スキマのない日常を送る人に向けて、「余白」をつくることの大切さ、つくり方のヒントを伝える。TRCマークより

DVD 朽ちないサクラ
オットーという男
科学×冒険サバイバル！ 1/異常気象のサバイバル

- 児童向け(図書)**
- 魔法のつららペン つららペンと氷の国** (山崎ナオコ/静山社)
文字を書くことが苦手で悩んでいた小学4年生のゆきのは、ある日、橋の上でつららをひろった。右手にぴったりとペンのようにはまり、字を書いてみると、教科書のようなきれいな文字がすらすらと書けて…。TRCマークより
- 1分小説 ミニットリア** (浜口倫太郎/ポプラ社)
毎日のすきま時間に、ちょっとした感動や発見を。笑える話、泣ける話、考えさせられる話、恐い話、悲しい話など、1話1分で読めるショートストーリー45話を収録する。TRCマークより
- ようようしょうてんがい** (環ROY/福音館書店)
きたきた、ようようしょうてんがい。よってらっしゃい、みてらっしゃい。わいわいにぎわい、きょうはどよう。レッツゴー、かいもの、いってみよう…。ラッパ環ROYの「ことば遊び」の絵本。リズムに乗って読んでみよう。TRCマークより

CD プレイ(エド・シーラン)
音故知新(Snow Man)
I believe (矢沢 永吉)



物価高対応子育て応援手当

▼対象児童

A 令和7年9月分(令和7年9月に出生した児童については10月分)の児童手当の支給対象児童

B 令和7年10月1日～令和8年3月31日に出生した児童

▼支給対象者

対象児童を養育する父母などで、

①～④のいずれかに該当する人

① Aの児童手当を町から受給した人(所属庁から受給した公務員の人で、令和7年9月30日時点で町に住民登録のある人を含みます。)

② 町でBの出生に係る児童手当の申請を行い、受給者となった人(所属庁から認定を受けた公務員の人で、認定時点で町に住民登録のある人を含みます。)

③ 令和7年10月1日～令和8年3月31日に離婚・離婚調停中などにより、町で児童手当の受給者となった人(所属庁から認定を受けた公務員の人で、認定時点で町に住民登録

のある人を含みます。)

※本手当を配偶者などから受け取っている場合や、本手当がすでに対象児童のために費消されている場合を除きます。

④ DV被害により町に避難している人、児童手当を未申請の人など

※支給対象者となれる場合がありますので、子育て支援室までご連絡ください。

▼支給額

対象児童1人当たり2万円

▼申請案内

令和8年1月15日時点で町に住民登録のある高校生年代までの児童がいる世帯には、1月28日(水)付けでお知らせを郵送しました。
※該当児童を養育しており、お知らせが届かない場合、子育て支援室までご連絡ください。

▼申請が必要な人(公務員など)

●児童手当を所属庁から受給の公務員の人

●支給対象者③・④に当てはまる人

※振込口座の変更または受給の辞退(拒否)を希望する人は手続きが必要です。

▼申請方法

必要事項を記入して、令和8年3月31日(火)(当日消印有効)までに窓口または郵送で申請してください。

※3月下旬の出生により申請が必要となった人は、**出生日の翌日～15日後**が申請期間です。令和8年4月1日以後の申請は**窓口のみ**です。

▼振込口座の変更または受給の辞退(拒否)を希望する場合

窓口または電子申請で手続きしてください。詳しくはお知らせをご確認ください。

▼申請に必要なもの

公務員などの人、振込口座の変更を希望する人

①通帳など(希望する振込先が分かるもの)

②本人確認書類

③所属庁からの証明(公務員の人のみ)

受給を辞退(拒否)する人

本人確認書類

※本人確認書類とは、マイナンバーカード、運転免許証、パスポート、身体障害者手帳、在留カードなどです。

▼支給予定日

公務員などの人、振込口座の変更を希望する人

必要事項が確認でき次第、支給予定です。

それ以外の人

令和8年1月28日(火)付けのお知らせが届いた人には、令和8年2月24日(火)に児童手当受給口座に支給予定です。

▼振り込め詐欺などに注意

申請内容に不明な点があった場合、町から問い合わせを行うことがあります。ATM(現金自動預払機)の操作をお願いすることや、支給のための手数料などの振り込みを求めることは、絶対にありません。
※不審な電話がかかってきた場合は、すぐに町の窓口または最寄りの警察に連絡してください。

▼申請・問い合わせ先

健康福祉課 子育て支援室

☎26・2248(直通)

4月1日から開始します 吉岡町乳児等通園支援事業 (こども誰でも通園制度)

利用の流れ

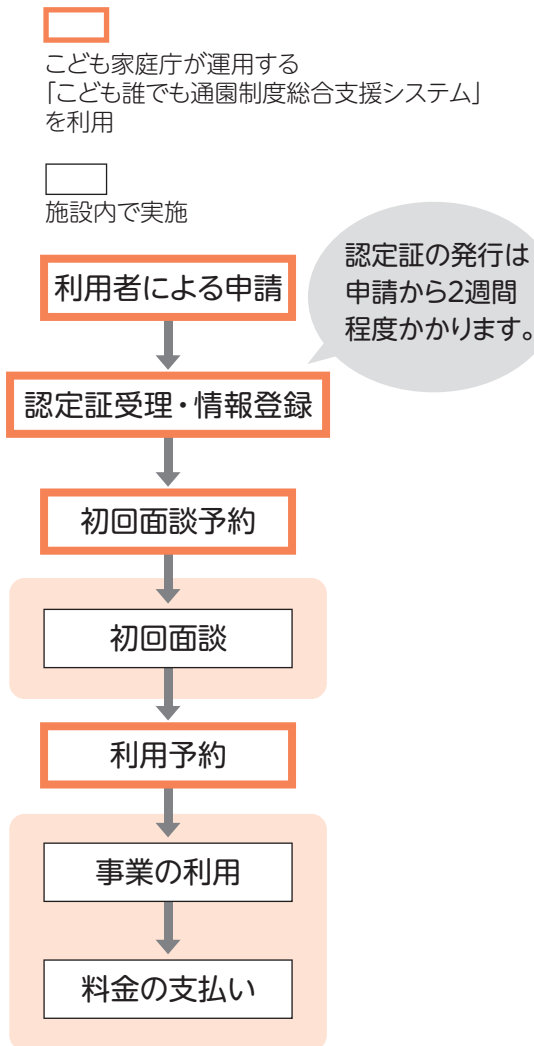

全てのこどもの育ちを応援し、こどもの良質な成育環境を整備するとともに、全ての子育て家庭に対して、保護者の多様な働き方やライフスタイルにかかわらず形での支援を強化するため創設された新たな通園制度です。

月一定時間までの利用可能枠の中で、就労要件を問わず時間単位などで柔軟に利用できる制度です。

年齢の近いこどもたちとの関わりを通し、こどもの成長や発達、保護者の育児不安の解消や負担の軽減を目指します。

対象者

吉岡町に住民登録があり、保育所・認定こども園・幼稚園・地域型保育事業・企業主導型保育事業を利用していない、6カ月から満3歳未満の児童

利用可能時間

1人当たり月10時間まで

実施施設(予定)

町内保育所、認定こども園

※施設によって、利用できる日時や受け入れ可能な月齢が異なります。

利用料金

1人1時間当たり300円

※給食やおやつなどの実費は、別途料金が発生します。



▲詳しくはこちら
(町ホームページ)

問い合わせ先 子育て支援室 ☎26-2248(直通)

ひとりで悩んでいませんか？

DV(ドメスティック・バイオレンス、配偶者や事実婚、交際相手など親しい関係で起こる暴力)は、許されない人権侵害行為です。

つらい思いをされている人はご相談ください。

※命の危険を感じた場合は迷わず110番通報してください。



▲相談窓口一覧
(県ホームページ)

問い合わせ先 健康福祉課 福祉室 ☎26-2246(直通)



ハーフバースデー

生後半年のお誕生日をみんなで楽しくお祝いしましょう！ベビーダンスで親子のスキンシップをとりながら、離乳食や育児の悩みなどを、同月齢のみんなで共有しませんか？

- 日 時 3月3日㊥ 9:30～11:30
- 場 所 保健センター
- 内 容 ベビーダンス、座談会、記念写真が撮れるフォトコーナー
- 対 象 者 令和7年8月～9月生まれの子とその保護者
- 定 員 親子10組（定員になり次第終了となります。）
- 申込期間 2月3日㊥～2月17日㊥
- 申し込み方法 右記の二次元コードからお申し込みください。
- 問い合わせ・申し込み先 健康福祉課 健康づくり室 ☎54-7744（直通）



▲申し込みフォーム

3月 保健センター健康ガイド

※やむを得ず日程が変更になる場合は、町ホームページなどでお知らせします。
あわせてご覧ください。なお、2月の予定は広報1月号12ページをご覧ください。

内 容	日 時	対 象 者	摘 要
ハーフバースデー	3日㊥ 9:30～11:30	令和7年8月～9月生まれ	内容：ベビーダンス・座談会 ㊥電子申請で2月17日㊥までに事前予約をしてください。  ◀予約はこちら
ことばの相談	3日㊥ 14:00～16:00	子どものことばの面でアドバイスがほしい人	相談内容：子どものことばに関すること（発音・ことばの数が少ないなど） 相談員：言語聴覚士 ㊥健康づくり室に電話で事前予約をしてください。
運動発達の相談（作業療法士）	4日㊥ 13:30～16:30	子どもの運動発達の面でアドバイスがほしい人	相談内容：子どもの運動発達に関すること（ハイハイしない・お座りができないなど） 相談員：作業療法士 ㊥健康づくり室に電話で事前予約をしてください。
3歳児健診	6日㊥受付12:50～	令和4年12月11日～12月31日生まれ	詳細は通知をご覧ください。
パパ・ママ Class	8日㊥ 13:00～16:30	出産予定日が令和8年5月～7月の妊婦とその家族	㊥先着12組 ㊥電子申請で2月22日㊥までに事前予約をしてください。  ◀予約はこちら
土日開催	健康相談	8日㊥・14日㊥ 10:00～11:30、13:00～15:00 ※8日㊥・14日㊥は、事業の都合上遊びに利用できません。	健康相談のある人 相談内容：子育て・健康管理・その他健康に関すること 相談員：保健師
	母子健康手帳交付	妊婦	㊥妊娠届出書
2歳児歯科健診	11日㊥受付12:50～	令和6年2月6日～2月29日生まれ	詳細は通知をご覧ください。
1歳6カ月児健診	17日㊥受付12:50～	令和6年7月28日～8月31日生まれ	詳細は通知をご覧ください。
子育て相談会	18日㊥ 10:00～12:00 26日㊥ 14:00～16:00	子育てに関して相談のある人	相談内容：子どもの発達や子育てに関すること 相談員：心理士（または保健師） ㊥健康づくり室に電話で事前予約をしてください。
10～11カ月児健診	19日㊥受付13:00～	令和7年4月1日～4月30日生まれ	詳細は通知をご覧ください。
3～4カ月児健診	24日㊥受付13:00～	令和7年11月1日～11月30日生まれ	詳細は通知をご覧ください。
母乳 & 離乳食相談	26日㊥受付 9:30～11:30	乳幼児と親または家族	㊥母子健康手帳 相談員：助産師・栄養士・保健師 相談内容：授乳（乳房トラブル）、離乳食のことなど

★育児・介護・医療でお困りの人は「よしおか健康 No.1 ダイアル 24」 ☎0120-026-103 へ！（年中無休・通話無料）

▶問い合わせ先 健康福祉課 健康づくり室 ☎54-7744（直通）



申告期間は 2月16日(月)～3月16日(月)

税の申告・相談



令和8年度町県民税申告および令和7年分確定申告について

問い合わせ先 町県民税 税務会計課 税務室 ☎26-2237(直通)
所得税 高崎税務署 ☎027-322-4711

申告が必要か確認しましょう

スタート

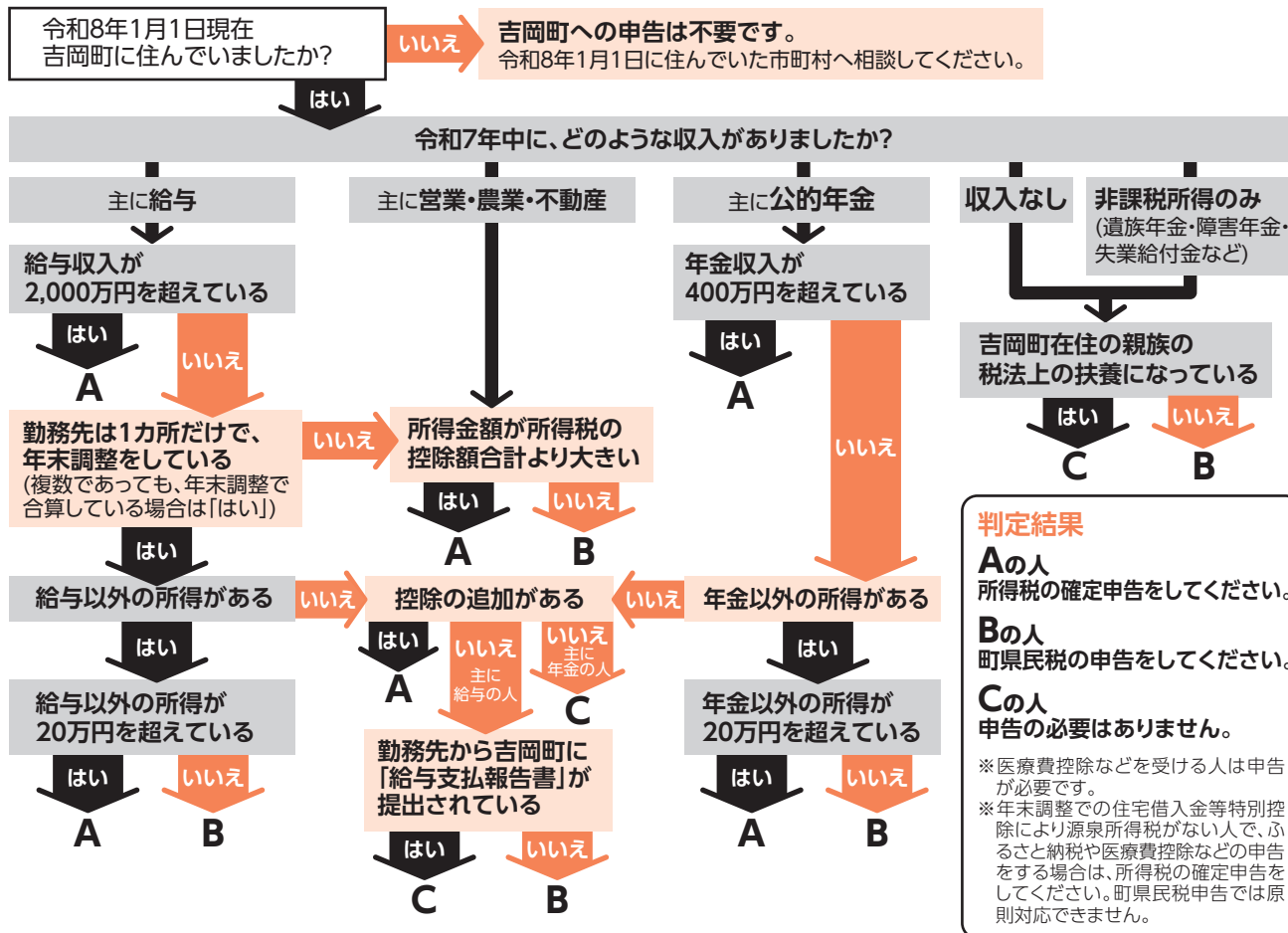

※フローチャートは一般的な例です。不明な点は税務室にお問い合わせください。

自宅でスマホ・パソコンから申告しましょう

URL <https://www.keisan.nta.go.jp>

混雑緩和のため、確定申告書は自宅のスマホやパソコンで作成してください。

国税庁ホームページの「確定申告書等作成コーナー」では、画面案内に従って金額などを入力することで、申告書を作成できます。作成した申告書は、マイナンバーカードなどを使って e-Tax(電子申告)で送信、または印刷して税務署へ提出できます。



▲スマホでの申告はこちら

スマホ申告のメリット

- シンプルな入力画面!
- 税額まで自動計算!
- どこからでも送信!
申告会場・税務署に出向く必要なし
- 確定申告期間中は
24時間いつでも利用可能!



マイナンバーカードとスマートフォン
(マイナンバーカード読取対応) で申告
お早めにマイナンバーカードの取得をお願いします。

作成方法は **動画でチェック!**

動画で見る確定申告

検索



申告に必要なもの

□申告書

□本人確認書類

(マイナンバーカード・運転免許証・健康保険証など)

□個人番号確認書類

(マイナンバーカード・通知カードなど)

□本人名義の預金通帳

□収入が分かる書類

- ・源泉徴収票(給与・年金など) ☆
- ・賃金支払報告書(日雇者など)
- ・収支内訳書
(営業・農業・不動産などの収入がある場合)
- ・肉用牛売却証明書
- ・その他の収入明細書 ☆

□控除に必要な書類

- ・社会保険料額の分かるもの
- ・国民年金保険料控除証明書
- ・生命保険料控除証明書
- ・地震保険料控除証明書
- ・その他の証明書
(障害者手帳、学生証、在学証明書など)

※個人番号確認書類としてマイナンバーカードを提示すれば、本人確認書類は不要です。

※平成31年4月1日以降、申告の際に上記☆の書類の添付が不要となりましたが、相談時には必要となりますので、忘れずにお持ちください。

※すでに年末調整でこれらの控除を受けている場合は、添付または提示は不要です。

- ・医療費控除の明細書
(領収書の提出は不要ですが、5年間は保存する必要があります。)

税の申告時に控除が受けられます

高齢者(65歳以上)の障害者控除対象者の認定

身体障害者手帳や療育手帳などを持っていない人でも、同等の障害があると認定された場合は、所得税や町県民税の障害者控除の対象者となる場合があります。申請により認定された人には、障害者控除対象者認定書を交付します。

▶対象 令和7年12月31日現在(令和7年中に死亡した人は死亡日時点)、町内在住の65歳以上の人で要介護認定を受けているか、要介護認定を受けていなくても6カ月以上寝たきりの状態にあることが証明できる人であって、町の障害者控除認定基準に該当する人

※要介護認定を受けている人全員が障害者控除の対象になるわけではありません。

※手帳を持っている人は、認定証の発行は不要です。

医療費控除用おむつ使用の証明

寝たきりや治療上の理由で使用したおむつの費用について、所得税や町県民税の医療費控除の対象となります。控除を受けるためには、医師が発行する「おむつ使用証明書」が必要です。

ただし、次の①・②どちらにも該当する場合、町が発行する「介護保険の主治医意見書の内容確認書」でも控除を受けることができます。

▶主治医意見書の内容確認書の発行対象

①控除の対象となる年において介護保険の要介護認定を6カ月以上受けていること(有効期間が継続していれば、複数の認定を組み合わせても可)

※要介護認定の期間に係るおむつ代のみ医療費控除の対象です。

②主治医意見書の記載内容が一定条件に該当していること

もしおむつを使用した当該年の途中におむつ使用者が死亡した場合、死亡日までに使用したおむつ代は医療費控除の対象となります。

※令和5年以前の控除を受けたい場合には条件が異なります。

共通事項

▶交付申請 窓口で申請書を受け取り、申請してください。
詳しくは窓口までお問い合わせください。

問い合わせ先

健康福祉課 介護高齢室

☎26-2247(直通)

役場での申告

町の会場で受け付けできない申告内容

- ①令和7年分以外の確定申告をする人
- ②山林所得や譲渡所得（土地・建物、株式など）がある人
- ③住宅借入金等特別控除を受ける人（年末調整で控除を受けている場合を除く。）
- ④東日本大震災により住宅や家財などに被害を受けて所得税の軽減・免除を受ける人
- ⑤青色申告をする人
- ⑥ふるさと納税を申告する人
- ⑦先物取引に係る雑所得などのある人
- ⑧東京電力などの賠償金に係る申告をする人
- ⑨消費税の申告をする人

※町で受け付けできないものは、スマホやパソコンから申告するか、高崎税務署が開設する会場で申告してください。

場 所 コミュニティーセンター 2階大ホール



※2階へ上るのが困難な人や、特に申告すべき収入などがなく相談だけしたい人は、税務室窓口へお越しください。

受付時間 8:45～11:15、13:15～15:15

※混雑具合により、受付終了時間が早まる場合があります。

〈お願い〉

(1)混雑緩和のための対応について

滞在時間短縮のため、収支内訳書、医療費控除明細書は必ず事前に作成してください。

(2)町会場での作成・受け付け分確定申告書の税務署への電子的送付について

所得税等還付金がある場合の還付金の振込迅速化を図るため、令和4年以降受け付けした確定申告書を税務署へ電子的に送付します。なお、電子的に送付するためには申告者個々に所定の手続きをしていただく必要があります。手続きが必要な人については、申告・相談会場で別途ご案内します。

(3)インフルエンザや新型コロナウイルス感染リスク軽減のための対応について

- ・37.5度以上の発熱がある場合、咳などの風邪の症状がある場合など感染防止の観点から適切でないと判断した場合には、入場をお断りさせていただく可能性があります。
- 発熱症状などにより体調がすぐれない人は、無理をせずに、後日の申告をご検討ください。
- ・必要最小限の人数でお越しください。

〈注意事項〉駐車場などで職員が口座番号、暗証番号などを聞き取ることは絶対にありません。不特定多数の人が出入りする場所ではご注意ください。

地区別日程表

対象地区	期 日
大久保寺上(中町・上町・田端)	2月16日(月)
大久保寺上(三津屋1区・2区)	2月17日(火)
大久保寺上(三津屋3区・4区・町営住宅)	2月18日(水)
大久保寺下	2月19日(木)
下野田(北部全部)	2月20日(金)
下野田(原・宮下・中部)	2月24日(火)
北下	2月25日(水)
南下・陣場	2月26日(木)
小倉	2月27日(金)
上野原	3月 2日(月)
上野田	3月 3日(火)
町内全域	3月 4日(水)
溝祭(溝祭南部1区・2区・3区)	3月 5日(木)
溝祭(溝祭中部・北部1区・2区)	3月 6日(金)
駒寄(駒寄東・西、駒寄台東・中・西)	3月 9日(月)
駒寄(瀬来東・瀬来西)	3月10日(火)
漆原西	3月11日(水)
漆原東	3月12日(木)
町内全域	3月13日(金)
町内全域	3月16日(月)



期間

※(土)・(日)・(祝)などを除く。ただし、3月1日(日)は開場。

受付時間

8:30~16:00

※混雑具合により、受付終了時間が早まる場合があります。

入場には事前予約をしてください

※入場整理券は当日会場でも取得できますが、数に限りがあります。



◀国税庁
LINE公式アカウント



その他の注意事項

- 申告期間中は、高崎税務署での相談・申告はできません。
- 会場では、ご自身でスマートフォンやパソコンなどを操作して確定申告書を作成します。
- 医療費明細書や収支内訳書などは来場前に作成し、お持ちください。

ふるさと納税をした人へ

次のいずれかに当てはまる人は、ワンストップ特例制度の適用を受けられないため、ふるさと納税に係る寄附金控除を含めて所得税の確定申告が必要です。

- ふるさと納税に係る寄附金控除を含めず、所得税の確定申告・町県民税の申告をした人
- 6団体以上の自治体にふるさと納税をした人
- ワンストップ特例申告書を提出したが、記載住所などに不備があった人

問い合わせ先

高崎税務署 ☎027-322-4711

※自動音声案内に従い、該当の番号を選択してください。

教室・大会のお知らせ

ボッチャに挑戦しませんか

スポーツ推進委員と一緒に、パラリンピックの正式種目であるボッチャに挑戦しましょう。

ボッチャ体験会

期 2月15日 日

時 午前9時～正午(予定)

申 直接会場にお越しください。

ボッチャ教室

期 3月4日 水・11日 水

時 午後7時30分～9時

申 直接会場にお越しください。

ボッチャ大会

期 3月15日 日

時 午前9時～正午(予定)

種 個人・団体(親子可)

申 2月3日 火 午前10時から文化センター窓口で受け付けます。

体験会・教室・大会 共通事項

場 社会体育館アリーナ

費 無料

持 飲み物・体育館シューズ

※動きやすい服装でお越しください。

▼主催 町スポーツ推進委員会

問 文化センター
54・1161

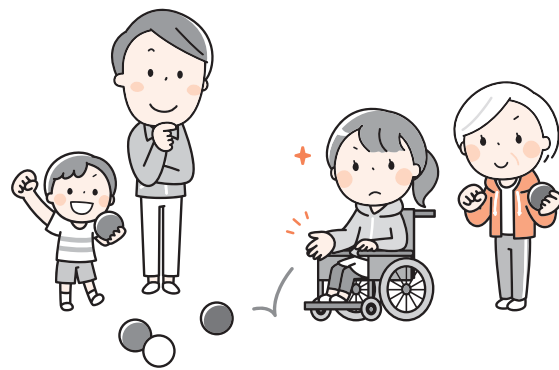

大会の結果

吉岡町スポーツ協会 ケイマンゴルフ秋期大会

11月16日 日

優勝 井瀧 忠男
準優勝 青木 実
男子ベスグロ 齋藤 茂
女子ベスグロ 平井 久江

第5回 吉岡町パドルテニス大会

12月7日 日

混合ダブルス

優勝 栗原 俊夫・松岡久美

子ペア(写真中央)

準優勝 武井 大亮・松岡さか

えペア(写真左)

第3位 真柄 卓也・真柄 有

希ペア(写真右)



くらしの便利帳

献血にご協力をお願いします

血液は医療が進歩した今でも人工的に造ることができず、長期保存もできません。また、1人の人が1年間に献血できる回数や量には上限があります。大切な命を救うために、皆さまのご協力をお待ちしております。

※会場では基本的感染対策を実施しています。余裕をもってお越しください。

※200ml献血は、医療機関からの需要状況で人数制限があります。ご了承ください。

期 2月27日 金

時 午前10時～正午、午後1時15分～午後4時

場 役場

問 健康福祉課 福祉室
26・2246(直通)



農業 用 免 税 軽 油

農業に使用する軽油について、手続きを行うと軽油引取税が免除されます。

② 農業を営む人が、農作業において農業用機械に使用する軽油

▼手続き方法

① あらかじめ県知事に「免税軽油使用者証」と「免税証」の交付申請を行います。

※申請には「耕作証明書」や申請する機械の確認書類などの添付が必要です。

② 「免税証」の交付を受け、給油の際に軽油販売業者に「免税証」を提出し、免税軽油を購入・使用します。

③ 使用後、数量などを報告します。

▼申請期間

2月は左記の日程で臨時窓口を開設します。

● 2月13日(金)午前9時30分～11時30分 群馬県渋川合同庁舎201会議室

● 2月13日(金)午後1時30分～3時30分 JA赤城たちばな営

農生活センター小会議室

● 2月17日(火)午前9時30分～午後3時30分 JA北群渋川営農センター会議室

※前橋行政県税事務所では随時申請を受け付けています。(平日午前8時30分～午後5時15分)

⑤ 前橋行政県税事務所県税課軽油引取税係

☎ 027・234・1800

中部農業事務所農畜産課企画調整係

☎ 027・233・2011

家畜を愛玩目的で飼育されている人へ

家畜(愛玩用を含む)の飼育者は家畜伝染病予防法に基づき、毎年1回、県知事(家畜保健衛生所)に飼育頭羽数などを届け出る必要があります。また、重大な家畜伝染病を疑う症状を発見した時の通報と家畜を病気から守るための消毒などの取り組みも義務付けられています。

対象となる動物は、牛、鹿、馬、羊、山羊、豚(ミニブタ、マイク

ロブタ含む)、いのしし、鶏、あひる、うずら、きじ、だちょう、エミュー、ぼろぼろ鳥および七面鳥です。1頭(羽)でも飼育されている人は家畜保健衛生所にご連絡をお願いします。

▼届け出内容

住所、氏名、連絡先および令和

8年2月1日現在、飼育している動物の種類と頭羽数

☎ 027・288・0371

前橋市上細井町2142-1

中部農業事務所家畜保健衛生課(中部家畜保健衛生所)

☎ 027・288・0371

シルバー人材センター会員募集

吉岡町シルバー人材センター

では、町内に在住している60歳以上の人で、就労を通じて自らの生きがいづくりと、社会参加により地域の活性化に貢献していただける会員を募集しています。

▼仕事内容

ポスティング・施設の夜間管理・襖・障子貼りや植木の剪定・

草刈り・清掃・粗大ごみの片付けなど軽易な作業で、多種多岐にわたっています。

入会説明会を随時行っています。お気軽にお問い合わせください。

☎ 027・5161

(平日午前8時30分～午後5時15分、年末年始を除く)

生活・就労相談会

生活に困窮している人のためのワンストップの相談会を開催します。就労や経済上の問題でお困りの場合は、お気軽にご相談ください。

☎ 027・25日(水)

☎ 午後1時30分～3時

☎ 役場第1会議室

☎ 2月18日(水)までにご予約ください。当日受け付けも可能ですが、お待ちいただくことがあります。

☎ 027・7790

☎ 吉岡町社会福祉協議会

上級救命講習

渋川広域消防本部では、心肺蘇生、自動体外式除細動器(AED)の使用法および異物除去、止血法、熱傷の手当などのファーストエイドを習得する上級救命講習を開催します。受講した人には「上級救命講習修了証」が交付されます。

期 2月28日(土)

時 午前9時～午後4時

場 渋川市社会福祉センター 4階

大会議室(渋川市渋川1760-1)

対 渋川広域圏内に在住、在勤、在学する人

定 30人 ※先着順

費 無料

持 昼食

※動きやすい服装でお越しください。

▼受講条件 eラーニングの受講が必須となります。下記の二次元コードを読み取ってください。

※インターネット環境にない人のお申し込みについては、別途相談します。

無理なく上手に冬の省エネルギー



保温設定温度を下げ
便座のふたは閉めましょう



関東電気保安協会

KDH



申 2月9日(月)～20日(金)に、渋川広域消防本部警防課救急係まで電話でお申し込みください。
問 渋川広域消防本部警防課救急係
☎ 25・4192
(平日午前9時～午後5時)



▲eラーニング

群馬県内で適用される最低賃金は
すべて改正されました

ちゃんとチェック！最低賃金

群馬県最低賃金 (地域別最低賃金)		時間額 1,063円	発効日 令和8年3月1日
特定最低賃金	【製鋼・鉄素形材製造業最低賃金】	時間額 1,131円	発効日 令和8年1月1日
	【一般機械器具製造業最低賃金】	時間額 1,120円	
	【電気機械器具製造業最低賃金】	時間額 1,120円	
	【輸送用機械器具製造業最低賃金】	時間額 1,120円	

※最低賃金は時間額で定められており、群馬県内の全ての労働者とその使用者に適用されます。

※賃金引き上げを支援する各種助成金もご活用ください。



▲各種支援金のご案内はこちら

問い合わせ先

群馬労働局労働基準部賃金室 ☎027-896-4737
または県内の最寄りの労働基準監督署へお問い合わせください。

群馬労働局ホームページ

URL <https://jsite.mhlw.go.jp/gunma-roudoukyoku/home.html>

県営住宅3月定期募集

▼入居資格 現在住宅に困っている人

※世帯収入による制限あり

※連帯保証人不要、単身での申し込み可能

▼申込用紙・募集案内配布

県住宅供給公社(前橋市紅雲町)、県民センター(群馬県庁2階)、県土木事務所、県保健福祉事務所、役場など

▼申込期間

3月1日(日)～15日(日)

▼申し込み方法 所定の申込用紙を県住宅供給公社へ郵送またはメール

※入居者は公開抽選で選定します。

※随時申し込みを受け付けている団地もあります。詳しくはお問い合わせください。

問 県住宅供給公社

☎ 027・223・5811

FAX 027・223・9808



2月 Information

児童館 ☎20-5960

開館時間

月～金 10:00～17:00

土 10:00～15:00 日・祝は休館

2月10日(火) 10:30～
みんなあつまれ!

13日(金) 10:30～
運動遊び

18日(水) 16:00～
みんなでつくろう!

3月2日(月) 16:00～
ひなまつり

えくぼクラブ

2月17日(火) 10:30～ リズムあそび

24日(火) 10:30～ リトミック

人口

人口 男性 11,256人(5)
女性 11,577人(1)
世帯数 9,244戸(4)
令和8年1月1日現在()は前月比

相談会 予は予約が必要です。お問い合わせください。

障害福祉なんでも相談 手話通訳者設置

期 第2月曜(2/9、3/9)

時 15:00～17:00

場 役場第1会議室

問 福祉室

☎26-2246

☎54-8681

人権・行政・無料法律相談 (法律相談のみ 予)

期 第2木曜(2/12、3/12)

時 13:30～15:30

(法律相談は～16:00)

場 老人福祉センター

問 福祉室

☎26-2246

☎人事行政室

☎26-2240

☎社会福祉協議会

☎54-3930

空き家等無料相談 予

期 第4木曜(2/26)

時 13:30～16:15

場 役場第2会議室

問 都市建設室

☎26-2278

無料法律相談 予

期 第4木曜(2/26)

時 18:30～

場 隣保館

☎54-4692

こころの相談 予

期 第1・3木曜

(①2/19、②3/5)

時 13:30～15:30

場 ①渋川市保健センター

②吉岡町保健センター

内 精神科全般

問 渋川保健福祉事務所

☎22-4166

休日当番医

(注意)・内科・外科・小児科のいずれかの医師が順番で担当しています。すべての病気・ケガに対応できない場合があります。
・変更になっている場合がありますので、医院へ確認してからお出かけください。※歯科は診療時間が正午までです。

月	日	内 科	科	外 科	歯 科 ※
2	8 日	佐藤医院 渋川市北橋町 52-3003	痛みのクリニック長谷川医院 吉岡町大久保 30-5055	北毛病院 渋川市有馬 24-1234	関歯科医院 渋川市吹屋 25-0530
	11 祝	厚成医院 渋川市石原 22-1060	佐藤医院 吉岡町下野田 54-2756	あだち整形外科 渋川市金井 30-1170	石田歯科医院 渋川市渋川 25-0411
	15 日	井口医院 渋川市金井 25-1100	湯浅内科クリニック 渋川市渋川 20-1311	渋川医療センター 渋川市白井 23-1010	北橋歯科診療所 渋川市北橋町 52-3762
	22 日	奈良内科医院 渋川市渋川 25-1155	榛東さいとう医院 榛東村新井 54-1055	関口病院 渋川市渋川 22-2378	平形歯科医院 渋川市石原 22-0953
	23 祝	渋川中央病院 渋川市石原 25-1711	駒寄こども診療所 吉岡町大久保 55-5252	有馬クリニック 渋川市有馬 24-8818	船岡歯科医院 渋川市半田 23-8211
3	1 日	石北医院 渋川市渋川 22-1378	塚越クリニック 渋川市渋川 60-7700	あだち整形外科 渋川市金井 30-1170	清水歯科医院 吉岡町南下 54-3413
	8 日	中野医院 渋川市渋川 22-1219	竹内小児科 吉岡町大久保 30-5151	加藤整形外科医院 渋川市行幸田 20-1007	宮下歯科・矯正歯科医院 渋川市渋川 24-1939

◎渋川地区消防本部救急病院等案内テレホンサービス ☎23-0099

◎救急病院案内テレホンサービス(前橋市消防局) ☎027-221-0099 急病やケガなど受診可能な医療機関のご案内をしています。

◎夜間急患診療所(19:00～22:00 年中無休) ☎23-8899

◎よしおか健康NO.1ダイヤル24 ☎0120-026-103 健康相談・医療相談など24時間年中無休・無料でお受けします。

町ホームページのURLが変わりました

ホームページをより安全にご利用いただくため、ドメインを地方公共団体専用のものに変更したことに伴い、2月4日より、町ホームページのURLを変更しました。

ブックマークやお気に入りに登録している人は、新しいURLでのご登録をお願いします。

変更前URL：<https://www.town.yoshioka.gunma.jp/>

変更後URL：<https://www.town.yoshioka.lg.jp/>



▲URL変更後
町ホームページ

問い合わせ先 企画財政課 企画室 ☎26-2241 (直通)



HOT SHOT



落ち葉かき

11月26日、町婦人会(小林米子会長)会員12人が、文化センター周辺の落ち葉清掃をしました。例年より大量の落ち葉があり、2時間で50袋も集まりました。



保健事業等功労者知事表彰を受賞

食生活改善推進員として町の健康増進を長年にわたり支えてきた功績を称えられ、竹内禮子さんが、健康増進(栄養・食生活改善)部門で、保健事業等功労者知事表彰を受賞しました。

青少年健全育成に尽力

町青少年育成推進員連絡協議会会長の高田勤一さんが、長年にわたる青少年の指導育成の功績が認められ、群馬県知事より群馬県青少年健全育成功労者表彰を受賞されました。



健康寿命に関する講演会

12月7日、保健センター健康学習室にて、よしおか健康No.1プロジェクト事業の一環として、健康寿命に関する講演会を開催しました。群馬県立県民健康科学大学教授狩野太郎先生により、「フレイルを予防し健康寿命を延ばして充実した生活を送ろう」をテーマに講演が行われました。多くの参加者を迎え、盛況に終えることができました。

火災予防ポスター！書道入選作品

絵画の部



明治小学校6年
佐久間 楓さん



駒寄小学校6年
岡崎乃々佳さん



吉岡中学校3年
佐久間文萌さん

書道の部



明治小学校6年
五十嵐 薫さん



駒寄小学校6年
伊藤 幸来さん

防火思想の普及と啓発を図り、火災のない地域社会の確立を目指して、毎年町内の小・中学生から募集しています。

第51回

町子ども会上毛かるた大会

12月14日、社会体育館柔道場で、各小学校区かるた大会で勝ち残った83人の選手が、熱戦を繰り広げました。上位3位は、町の代表として1月18日、北群馬かるた大会に出場しました。

【低学年団体の部】

▼優勝：若草青空C(駒寄小)



第2位：駒桜IV(駒寄小)
第3位：若竹C(駒寄小)

【高学年団体の部】

▼優勝：若草青空A(駒寄小)



第2位：若草青空B(駒寄小)
第3位：杉の子(明治小)

【低学年個人の部】

▼優勝：堀口和佳奈さん
(明治小・白ばら)



第2位：森田 文都さん
(明治小・大空)
第3位：小山 帆高さん
(駒寄小・みつば東)

【高学年個人の部】

▼優勝：徳江夏葉さん
(明治小・春風)



第2位：瀬谷 美結さん
(駒寄小・駒桜)
第3位：小林 結輝さん
(明治小・子犬)



吉岡中で人権教室

町人権擁護委員6人による人権教室が、12月11日、吉岡中で全教室にオンライン配信で開催されました。委員は、パワーポイントを使い、「人を大切にする力～言葉とルールを考えよう～」と題し、人権を守るための法律について伝えました。教室の最後には「こども人権110番」、「SOSミニレター」の案内をしました。

電話で相談

こどもの人権110番

☎0120-007-110 (通話無料)

相談時間 平日8:30～17:15

保護司・更生保護女性会との交流授業

12月15日、吉岡中2年生の各教室で保護司・更生保護女性会との交流授業が行われました。町保護司・更生保護女性会が講師となり、保護司や更生保護女性会の役割や活動について講話を行い、中学生と交流を図りました。



飯塚一史さんが防犯栄誉銅章を受章

町防犯委員として長年の防犯活動で地域の安全に尽力したとして、飯塚一史さんが、公益財団法人全国防犯協会連合会より防犯栄誉銅章を受章しました。12月18日、町長を表敬訪問されました。

人権発表会

吉岡町人権教育推進協議会主催による「令和7年度 人権発表会」が、1月17日、吉岡町文化センターで開催されました。

第1部では、町内3校の代表児童・生徒による人権作文の発表や、3校で行われた人権に関する子ども会議の報告、人権擁護委員による啓発発表が行われました。

第2部では、人権を考える作文・標語・人権ポスターの優秀作品116点の表彰式が行われ、町民の人権意識の高揚と、子どもたちが人権感覚を身につける貴重な機会となりました。





よしおか支え愛マップづくり(全5自治会)

11月30日(小倉自治会)、12月14日(漆原西・漆原東自治会)、12月21日(大久保寺上・大久保寺下自治会)、町と町社会福祉協議会はよしおか支え愛マップづくりを開催し、自治会役員や消防団員、民生委員が参加しました。支え愛マップづくりとは、高齢者世帯や障がい者などで支援を必要とされている人を地域ぐるみで支え合うため、住民自らが地図上に関係性などの情報を書き込んで見える化するものです。今後は、これをもとに地域のつながりを強めるとともに、マップ更新を毎年実施していく予定です。

移動博物館

12月6日・7日、文化センターにて、群馬県立自然史博物館と共催で移動博物館を開催しました。動物のはく製や頭骨など、博物館の貴重な資料を展示しました。



パパと子の料理教室

ご家庭で楽しく家事・育児を行うきっかけづくりとして、12月14日、保健センター調理室で、パパと子の料理教室を開催しました。食生活改善推進員の指導のもと、親子で協力してハッシュドポークなどを調理しました。

試食の時間には、「一緒に料理をする機会が少ないので良い経験になりました」「家庭でも作ってみたいです」「子どもの成長を感じられてよかったです」などの感想が聞かれました。

友好都市 大樹町通信

アートワークショップ

12月9日、認定こども園たいきでアートワークショップを行いました。札幌市在住で大樹小学校を卒業した画家の山本雄基さんをお招きして、全員でひとつのアート作品を制作しました。まずはペンやクレヨンを持った園児が、思いのままに線を描きキャンバスを彩りました。次に自分の手に絵の具を付けて手形を押したり、筆からインクを垂らしたり、園児たちの自由な発想でユニークな作品が出来上がりました。完成した作品は町内の学習センターに展示されます。



このコーナーでは友好都市大樹町の魅力を町民の皆さんに紹介します。

2月～

よしおかスケジュールカレンダー

日	月	火	水	木	金	土
1	2	3	4	5	6	7
実施場所 町役場 保健センター 老人福祉センター 隣保館 議会 文化センター ※保健センター事業の詳細については、広報1月号12ページをご覧ください						保 3歳児健診 広報2月号発行日 燃えるごみ(駒寄地区)
8	9	10	11 建国記念の日	12	13	14
保 臨時休館	町 障害福祉なんでも相談 手話通訳者設置 燃えるごみ(明治地区)	町 定例農業委員会 保 1歳6カ月児健診 エンジョイリズム 運動教室 燃えるごみ(駒寄地区)	文 三津屋古墳 シンポジウム プラスチック類(全域) ペットボトル(全域)	保 子育て相談会 人権・行政・ 無料法律相談 燃えるごみ(明治地区)	燃えるごみ(駒寄地区)	保 健康相談・ 母子健康手帳交付
15	16	17	18	19	20	21
	町 マイナンバーカード 申請・交付・証明発行 延長(住民環境室) 19時まで 燃えるごみ(明治地区) 町 町県民税申告および 確定申告相談会 (コミュニティセンター)	保 ことばの相談 エンジョイリズム 運動教室 燃えるごみ(駒寄地区)	文 定例教育委員会 プラスチック類(全域) 燃やさないごみ(全域) 危険ごみ(全域) 粗大ごみ(大久保寺上)	保 母乳と離乳食相談 燃えるごみ(明治地区)	燃えるごみ(駒寄地区)	
22	23 天皇誕生日	24	25	26	27	28
	文 『古岡』誕生 70周年記念 古岡寄席 燃えるごみ(明治地区)	保 10～11カ月児健診 エンジョイリズム 運動教室 燃えるごみ(駒寄地区)	保 運動発達の相談 プラスチック類(全域) ペットボトル(全域)	町 空き家等無料相談 保 3～4カ月児健診 隣 無料法律相談 燃えるごみ(明治地区)	保 子育て相談会 燃えるごみ(駒寄地区)	
3/1	2 議 開会日	3 議 町長施政方針 に対する質問	4	5	6 保 3歳児健診 議 一般質問 (変更の可能性あり) 広報3月号発行日	7
	町 国民健康保険税 後期高齢者医療保険料 介護保険料 …第8期納期限 燃えるごみ(明治地区)	保 ハーフバースデー ことばの相談 エンジョイリズム 運動教室 燃えるごみ(駒寄地区)	保 運動発達の相談 プラスチック類(全域) 燃やさないごみ(全域) ペン(全域) 粗大ごみ(駒寄)	議 一般質問 (変更の可能性あり) 燃えるごみ(明治地区)	燃えるごみ(駒寄地区)	
8	9	10	11	12	13	14
保 パパ・ママClass 健康相談・ 母子健康手帳交付	町 障害福祉なんでも相談 手話通訳者設置 燃えるごみ(明治地区)	町 定例農業委員会 燃えるごみ(駒寄地区)	保 2歳児歯科健診 プラスチック類(全域) ペットボトル(全域)	人権・行政・ 無料法律相談 文 吉岡町スポーツ 協会表彰式 燃えるごみ(明治地区)	燃えるごみ(駒寄地区)	保 健康相談・ 母子健康手帳交付 町 町県民税申告および 確定申告相談会 (コミュニティセンター) ～3/16

内容が変更・中止になる場合があります。町ホームページなどで確認をしてお出かけください。

ごみの出し方

燃やさないごみ 第1・第3水曜日(第5水曜日は休み)

プラスチック類 毎週水曜日

プラスチック類は、黄色の専用袋に入れて出してください。

分別ごみ(ペットボトル) 第2・第4水曜日

ペットボトルは、識別表示マーク1が付いているものが対象です。

※ペンなどで記入したもの、薬剤などを入れているものは対象外です。

分別ごみ(ビン) 第1水曜日

危険ごみ 第3水曜日

カセットボンベ、スプレー缶、蛍光灯は危険ごみとして赤いコンテナに入れてください。カセットボンベ、スプレー缶は必ず中身を使い切り、穴を開けないでください。

粗大ごみ(回収は月2回)

2月18日※ 8:00～9:00 三津屋田端公会堂(大久保寺上)

3月4日※ 8:00～9:00 駒寄住民センター(駒寄)

粗大ごみシール 1枚15円



PET

吉沢家の愛ドル(漆原)



さくちゃん
R5.10.6生

父 和輝さん・母 葵さん
咲ちゃん
2歳

★メッセージ

たくさん食べて、たくさん笑って大きくなってね♡

★名前に込めた思い

笑顔の花がたくさん咲きますように🌻

森村家の愛ドル(陣場)



あおばちゃん
R7.4.7生

父 俊之さん・母 愛美さん
葵晴ちゃん
9カ月

★メッセージ

笑顔が可愛くて素敵なあおばが大好き!愛情いっぱい育ててね!

★名前に込めた思い

晴空の下、葵のように太陽へまっすぐ自由に育つ子に

【編集後記】

二十歳のつどいの取材をさせていただきました。二十歳になられた皆さんのこれからのご活躍に思いを馳せ、少しうつつとさせていただきました。さまざまな道に進まれるとは思いますが、陰ながら応援しております。8