

2016 6 広報よしおか

No.303 Yoshioka Public Relations.

今月の表紙
～新1年生 交通安全教室～
手を挙げて安全第一(明治小学校)

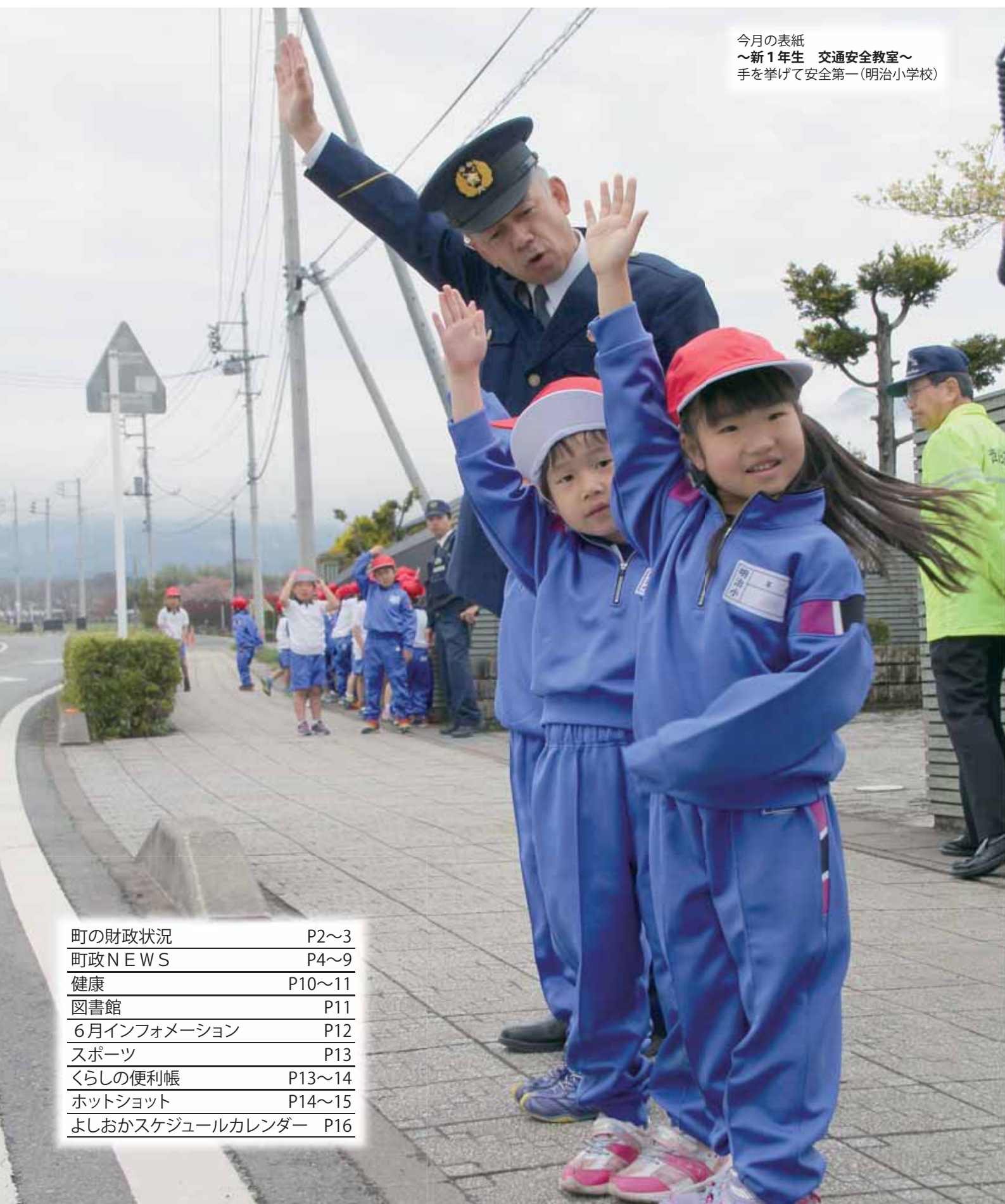

町の財政状況	P2～3
町政NEWS	P4～9
健康	P10～11
図書館	P11
6月インフォメーション	P12
スポーツ	P13
くらしの便利帳	P13～14
ホットショット	P14～15
よしおかスケジュールカレンダー	P16

町の財政状況

平成27年度の予算の執行状況をお知らせします

平成27年度下半期の財政状況として、一般会計・特別会計・水道事業会計それぞれの平成28年3月31日現在の予算の執行状況をお知らせします。

一般会計の予算総額は、64億7,900万円の当初予算でスタートし、4回の補正予算により、67億5,073万円となっています。

※今回お知らせするのは、平成27年度決算額ではありません。決算には、出納整理期間（4～5月）の収入・支出も含まれるため、今回の執行状況とは異なります。

一般会計 予算額67億5,073万円

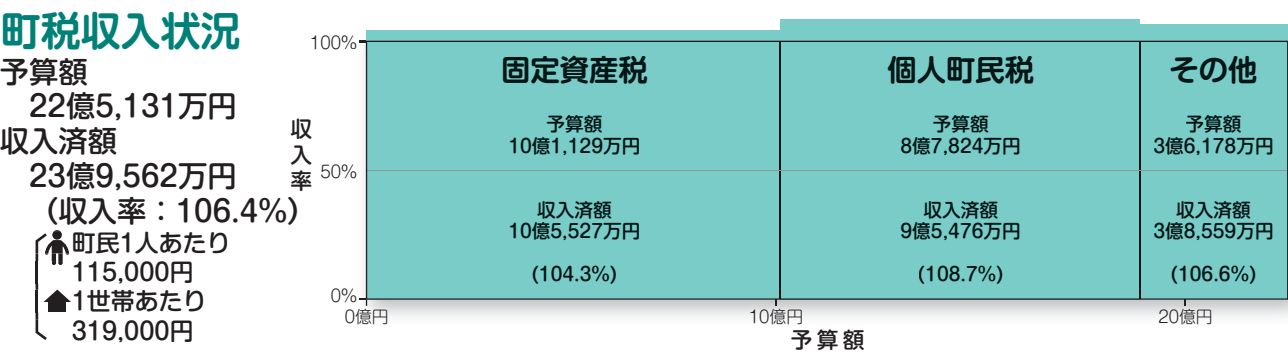
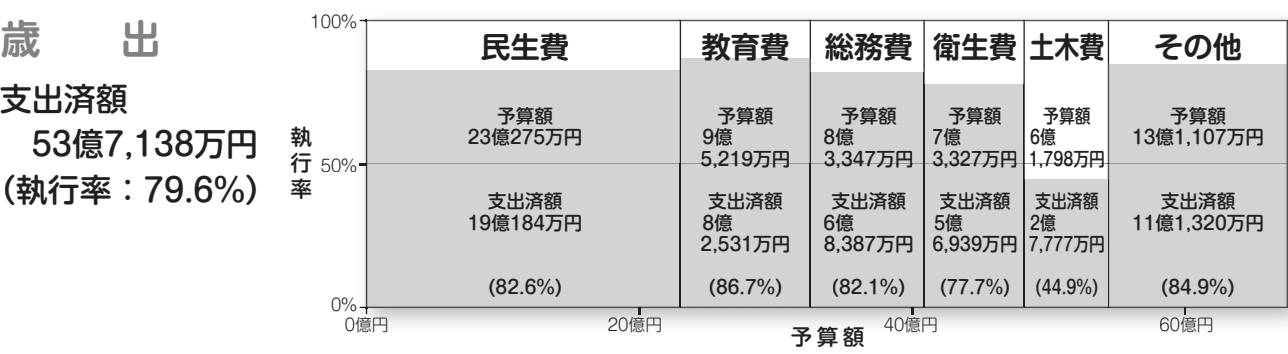
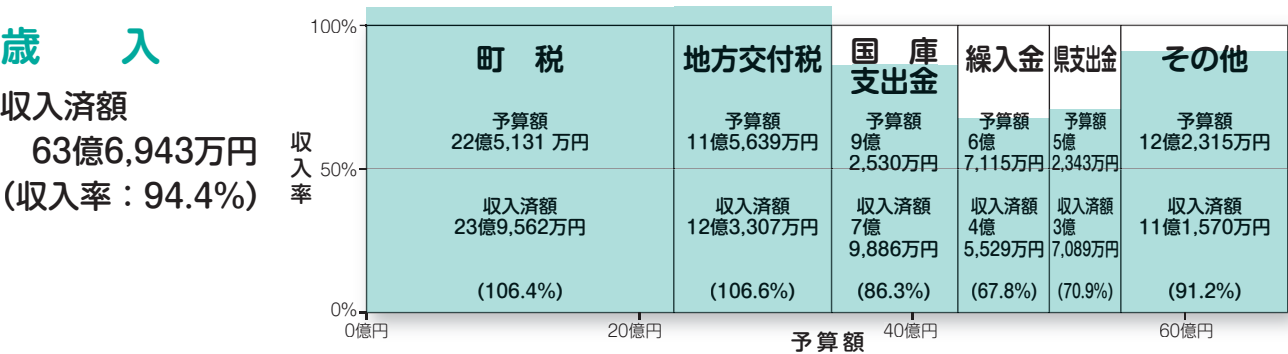

主な補正予算内容

新規★ 増額◆ 減額▲

歳入	歳出
3歳未満児第3子以降保育料無料化事業県補助金	財政調整基金積立金(地方財政法に基づく積立て)
3歳未満児保育料軽減事業費県補助金	保育所運営委託料
普通交付税	特産物直売所解体工事費
繰越金	道路の改良・維持補修費
臨時財政対策債	明治小学校校舎増築設計業務委託料
地方消費税交付金	国保基盤安定繰出金
国保基盤安定補助金	地方公共団体セキュリティ強化対策事業費
地方公共団体情報セキュリティ強化対策費補助金	健康診査等委託料
一般補助施設整備等事業債	道路除雪等委託料
(地方公共団体情報セキュリティ強化対策事業)	

水道事業会計

収益的収入および支出 水道事業の営業活動による収入（水道料金・加入金など）と支出

	予算額	執行済額	執行率
収入	4億2,067万円	4億2,323万円	100.6%
支出	4億1,155万円	4億767万円	99.1%

資本的収入および支出 水道施設の拡張、整備などに使うお金と、その財源や借入金返済

	予算額	執行済額	執行率
収入	5,258万円	5,159万円	98.1%
支出	2億328万円	1億8,655万円	91.8%

財産の状況

資産	固定資産	負債	企業債	12億9,559万円
	36億6,334万円	債	その他	11億3,367万円
	流動資産	資本	自己資本	9億4,595万円
	4億4,468万円	本	その他	7億3,281万円

特別会計

会計名	予算額	収入済額	収入率	支出済額	執行率
学校給食事業特別会計	1億1,489万円	9,377万円	81.6%	1億304万円	89.7%
公共下水道事業特別会計	3億3,366万円	1億642万円	31.9%	3億1,725万円	95.1%
国民健康保険事業特別会計	25億2,096万円	21億7,822万円	86.4%	21億4,983万円	85.3%
農業集落排水事業特別会計	1億6,074万円	2,689万円	16.7%	1億4,361万円	89.4%
住宅新築資金等貸付事業特別会計	452万円	368万円	81.4%	185万円	41.0%
介護保険事業特別会計	13億1,562万円	10億7,066万円	81.4%	11億6,726万円	88.7%
後期高齢者医療事業特別会計	1億6,168万円	1億4,302万円	88.5%	1億4,452万円	89.4%

※一般会計から特別会計への繰出しを収納整理期間（4～5月）に行うため、支出済額が収入済額を大きく超えている会計があります。
※支出済額が収入済額を超えている各会計の不足額は、各会計間の資金流用などで対応しています。

町債（借入金）の状況

区分	平成28年3月31日現在の町債残高
一般会計	48億7,949万円
特別会計	
公共下水道事業特別会計	18億9,398万円
農業集落排水事業特別会計	11億3,883万円
住宅新築資金等貸付事業特別会計	246万円
小計	30億3,527万円
水道事業会計	12億9,559万円
合計	92億1,035万円

町民1人あたり：44万2千円（うち一般会計：23万4千円）

世帯1世帯あたり：122万6千円（うち一般会計：65万円）

※人口：20,825人 世帯数：7,512世帯（平成28年3月31日現在）

町債の元金残高の推移（H28予算ベース）

13億6,942万円	12億9,559万円	12億9,559万円
32億7,346万円	30億3,527万円	30億4,777万円
30億4,360万円	31億4,050万円	31億4,050万円
20億968万円	17億3,899万円	19億1,239万円
H26年度末	H28.3.31現在	H28年度末（予定）

■一般会計（事業債）

道路・建物の建設などの財源を目的とした借入金など

■一般会計（臨時財政対策債）

地方交付税が財源不足により満額交付されないため、国の財源不足を補うために自治体で借り入れる借入金

■特別会計

水道事業会計

町有財産の状況

基金（積立金）残高：33億2,365万円

町民1人あたり：16万円

世帯1世帯あたり：44万2千円

基金名	平成28年3月31日現在残高
財政調整基金 財源の調整のための積立金	25億450万円
減債基金 借入金返済のための積立金	4億4,225万円
その他 渇水対策施設維持管理基金、教育文化振興基金など、特定の用途のある基金（特別会計含む）	3億7,690万円

土地

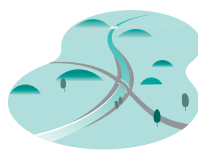

198万5千㎡

建物



4万9千㎡

出資金



1億4,093万円

児童手当を受けている人へ

6月は現況届の提出月です

現在、児童手当・特例給付を受けている人は、毎年6月に「現況届」を提出する必要があります。

この届は、毎年6月1日における状況を審査し、引き続き手当を受ける要件を満たすかどうかを確認するためのものです。提出がないと、6月以降の手当の支給が差し止められますので、ご注意ください。

対象者には書類を郵送しました。必要書類をご確認のうえ、郵送または持参してください。

▼提出期限

6月30日※

▼提出書類

○平成28年度児童手当・特例給付現況届（※押印を忘れずに）

○受給者の健康保険被保険者証などの写し

※児童の保険証不可。

※吉岡町の国民健康保険に加入の人は必要ありません。

※保険証によっては年金加入証明が必要な人もいます。



○平成28年度所得課税証明書（控除有のもの）

※平成28年1月1日現在、吉岡町に住所がなかった人のみ。1月1日時点の住所地でお取りください。

※配偶者についても、受給者の税法上の控除対象配偶者になっていない場合は所得課税証明書が必要です。

○児童が他市町村に居住している場合は、児童を含めたその世帯全員の住民票

○その他、必要に応じて提出する書類があります。

▼問合せ先

健康福祉課 こども福祉室
☎26・2248（直通）

ご利用ください

高校生等公共交通通学支援補助金について

公共交通の利用促進と高校生などの保護者の経済的負担軽減を図るため、同一名義の定期券購入費が1カ月あたり1万円を超える場合、**1カ月あたり千円**を補助します。

▼対象者

町内在住で、バスや鉄道の通学定期券を購入して高等学校などに通学する生徒などの保護者。（ただし、町税の滞納がない人に限ります。）

▼申請方法

定期券を購入した日から使用期限終了後2カ月以内に、
(1) (4)の書類を総務政策課政策室へ提出してください。

(1) 吉岡町高校生等公共交通通学支援補助金交付申請書

（認印が必要です。様式は政策室にて配布、または町ホームページからダウンロードできます。）

(2) 購入した定期券の写し

(3) 在学を証明する書類（学生証の写し、在学証明書など）

(4) 振込先金融機関の預金通帳の写し（口座名義人の頁）

▼その他

● 大学生が利用する定期券の購入費は補助対象になりません。

● バスカード、回数券、現金、スクールバスの利用は対象になりません。

● 提出された申請書に対し、その都度、補助金を交付します。

● 申請期限を過ぎるとお支払い出来ません。なお、2月・3月利用分を含む定期券（平成28年度補助対象分）については、平成29年4月末日までに申請してください。

● 購入した定期券の有効期間が複数年度にわたる場合は、年度ごとの申請となります。

▼問合せ先

総務政策課 政策室
☎26・2241（直通）





平成29年4月1日採用

吉岡町職員採用試験

一般行政職

▼採用予定人員 若干名

▼受験資格

①昭和62年4月2日～平成11年4月1日生まれの人

②日本国籍を有する人で地方公務員法第16条の規定に該当しない人

保健師職

▼採用予定人員 1人

▼受験資格

①昭和62年4月2日以降生まれで、保健師資格のある人(平成28年度の国家試験において免許取得見込みの人を含む。ただし、取得できない場合は採用になりません。)

②日本国籍を有する人で地方公務員法第16条の規定に該当しない人

▼試験日・内容

【第1次試験】9月18日(日)

適性検査、教養試験(社会、人文および自然に関する一般知識など高等学校卒業程度の択一式試験)

【第2次試験】10月中下旬

小論文、面接試験、グループディスカッション(作業)など



▼場所 吉岡町役場

▼申込書配布

7月19日(火)から役場総務政策課庶務行政室窓口で配布。(土・日曜・祝日は除く)

▼申込受付

7月19日(火)～8月5日(金)

役場開庁時間内(午前8時30分～午後5時15分)

※郵送の場合は、簡易書留で

8月5日(金)消印まで有効

▼郵送・問合せ先

〒370-13692

吉岡町大字下野田560

総務政策課 庶務行政室

☎26・2240(直通)

春の環境美化週間

ごみ収集場所マナーアップ週間

群馬県では、5月・6月を「春の環境美化月間」とし、環境美化活動を実施しています。

町も、県の活動とあわせ、環境美化推進協議会と各自自治会の協力を得て、6月20日(日)～24日(金)の期間、ごみの出し方などの一斉指導を行います。

この期間、各ごみ収集場所に腕章を付けた役員が現地指導をしますので、ご協力をお願いします。

※町指定ごみ袋で出していない物については、注意シールを貼りますので、必ず指定袋をご使用ください。

▼問合せ先

町民生活課 生活環境室

☎26・2243(直通)

メーター器周辺をきれいに

水道検針業務にご協力を

水道料金の検針期間は毎月14日から1週間程度(土日を含む)です。(天候などにより多少日がずれることがあります。)

水道メーターは水道料金を算出するためだけでなく、漏水の発見にも役立っています。

夏場は草が茂り、メーターボックスが見付からないなど検針の妨げになる場合があります。

いつでも見やすい状態を保つようご協力をお願いします。

- ・周辺の草や木の除去
- ・メーターボックスの上に自動車や物を置かない。
- ・出入り口やメーターボックス付近に犬をつながない。

▼問合せ先

上下水道課 上水道室

☎54・1118(直通)

幼稚園児の保護者の皆さまへ 幼稚園就園奨励費

町では、幼稚園教育の一層の充実と保護者の経済的負担の軽減を図るため、私立幼稚園の授業料等の減免事業（就園奨励費の支給）を行っています。

就園奨励費は、各私立幼稚園を通じて支給しますので、**在園している私立幼稚園へ申請してください。**

▼支給対象

・吉岡町に住所を有する
・私立幼稚園（町外の園を含む）に通う満3～5歳児の保護者

※所得状況により、対象とならない場合もあります。

▼問合せ先

在園している各私立幼稚園
教育委員会事務局 学校教育室
☎ 26・2286（直通）

ご協力ありがとうございました

平成27年国勢調査に係る表彰を受けました

昨年10月に実施された「平成27年国勢調査」において、吉岡町がオンライン調査による回答を積極的に推進し、成果を上げたことから、「平成27年国勢調査オンライン調査推進に係る総務省統計局長表彰」を受賞しました。

町が高い回答率を得られたのは、町民皆さまのご理解・ご協力、また調査員をはじめ国勢調査に関わった全ての皆さまのご尽力によるものです。

深く感謝申し上げますとともに、今後とも各種統計調査へのご理解・ご協力をお願いします。

▼問合せ先

総務政策課 政策室
☎ 26・2241（直通）



講師募集!

住民参画型事業
自主企画運営生涯学習講座

後期 よしおか 手作り講座

あなたも講師になってみませんか!

「よしおか手作り講座」は、住民の皆さまが講師となり、受講生と一緒に運営する講座です。
知識や特技を活かして、楽しい講座を開いていただける講師を募集します。
講座ジャンルは問いません。（※ただし文化センターやコミュニティセンターなどで実施が困難な内容、特定の政党・宗教・企業などの営利に関わるものや営業による塾教室などへの生徒勧誘を目的としたものは対象外です。）

▼講座開催期間

10月～平成29年3月

※開催時間は概ね2時間程度、回数は1～6回程度。同一講座中の受講生の変更はありません。

▼講師対象

町内または近隣に在住・在勤の人（免許・資格は不要）

▼指導料 受講生参加費

講座開催回数に関係なく、一講座につき一人千円

▼申込期限 7月7日㊦

▼申込方法 次の項目を明記した企画書を提出。様式は問いません。（企画書は生涯学習室窓口にて配布、または町ホームページからダウンロードできます。）

①講座名 ②内容 ③受講対象者・募集人数 ④材料費・持ち物など ⑤開催日数・希望日時 ⑥開催希望会場（文化センターは㊦休館） ⑦講師プロフィール（住所、氏名、生年月日、職業、電話、FAX、メールアドレス、その他連絡先）

▼問合せ先

教育委員会事務局 生涯学習室
☎ 54・1054（直通）
FAX 54・8448



道路は通行しやすく安心・安全に

● 樹木の伐採・所有地管理にご協力をお願いします

道路や歩道に張り出した枝や倒木は、通行する人や車の妨げとなり、大変危険です。

強風・大雨など災害時の安全確保のためにも、樹木管理にご協力をお願いします。特に、通学路として利用されている道路では、管理を徹底しましょう。

土地の所有者さまへ

所有する土地が次のような状態になっている場合は、樹木の伐採や枝払いが必要です。

- 道路や歩道に枝が張りだしている。
- 枯れ木や折れ枝が通行の邪魔をしている。
- 竹木の繁茂が通行の邪魔をしている。

私有地から張り出した枝は、土地所有者に所有権があるため、町では伐採できません。

また、倒木などが原因で通行者や車に事故が発生した場合、樹木が植生する土地の所有者が責任を問われる場合があります。

民法717条 土地の工作物の占有者及び所有者の責任

道路法43条 道路に関する禁止事項

▼作業時の注意事項

- ① 歩行者や自転車、自動車の安全を十分確保し、また、転落事故などが起こらないようにしてください。
- ② 電線や電話線がある場所で作業する場合は事前に電力会社や電話会社に連絡し、立会いのもと行ってください。

▼連絡先

○東京電力群馬カスタマーセンター／平日9時～午後7時（土曜日は午後6時まで）

☎0120・995・222

※フリーダイヤル不可の人は

☎027・898・3406

○NTT（24時間年中無休）

☎113（局番なし）

☎0120・444・113

▼土地・道路に関する問合せ先

産業建設課 用地管理室

☎26・2279（直通）

● 野積堆肥の正しい管理をお願いします

- 堆肥は使う分（適正な施肥量）だけ運搬し、散布後はすぐに作物を作付けする。
- ストックヤード（堆肥舎）内で管理する。
- 堆肥盤での管理は、堆肥を防水シートで覆い雨水等にあたらないようにする。

- 堆肥舎、堆肥盤を所有していない場合は上下を防水シートで覆い、液汁等が地下浸透しないようにする。
- 防水シートで覆った際には、風で飛ばされないようしっかりと固定する。

▼問合せ先 産業建設課 産業振興室 ☎26・2280（直通）



三津屋古墳

三津屋古墳は群馬県内で初めて見つかった八角形の古墳です。作られたのは今から1300から1400年前（7世紀の中頃）と考えられています。

古墳といえは、前方後円墳などがよく知られていて、八角形の古墳というのは大変珍しいものです。なぜかという、八角形の古墳というのは、天皇、あるいはその一族のお墓に限られると考えられているためです。そのため、当時の中心地であった吉岡町で見つかったということで、大変価値が高いということが言えるそうです。古代の文化を肌で感じてみてはいかがでしょうか。

このコーナーでは町のおすすめ場所や楽しみ方を紹介します。

家庭用浄化槽を設置する人へ 補助金を交付しています



町では、家庭用浄化槽（合併処理浄化槽）を設置する人に、浄化槽設置補助金を交付しています。単独処理浄化槽かくみ取り槽を合併処理浄化槽へ切り替える（転換する）場合、町の補助金に加えて、県の「浄化槽エコ補助金10万円」も受けることができます。補助金の申請は、工事の完了検査などが平成29年3月末日までに終えることができるものに限りです。通常、工事業者が申請書類等をそろえて町へ提出します。で、必ず工事を始める前に工事業者へ相談してください。

▼対象区域

公共下水道区域及び農業集落排水区域を除く全域。（ただし、農業集落排水区域においては、新規の繋ぎ込みが出来ない区域は対象となる場合があります。）

▼補助金額

5人槽＝17万4千円
7人槽＝22万5千円
10人槽＝29万8千円
単独処理浄化槽・くみ取り槽から合併浄化槽への切り替え（転換）はプラス10万円

▼問合せ先

上下水道課 下水道室
☎26・2284（直通）

6月は議会月

町議会を傍聴しませんか

傍聴は、どなたでもできます。お気軽にお越しください。

6月定例会の予定

7日（火）一般質問
8日（水）一般質問（予備日）
15日（水）最終日（討論、表決など）

▼問合せ先 議会事務局

☎26・2283（直通）

議会本会議

インターネット中継します

本会議の様子をインターネットで生中継しています。パソコンやスマホなどで見ることができます。

また、会議の日から4日後（土・日・祝日を除く）には、録画映像も閲覧できます。
※アクセス方法は、「吉岡町議会」で検索。

犬を飼う際に気をつけること

飼犬のトイレマナーなどをしっかりとしましょう



▼他人に迷惑をかけない

あなたのまわりには、犬が好きな人ばかりではありません。吠え癖や噛み癖、悪臭など近所に迷惑をかけるないようにし、犬を飼っている周囲を常に清潔にしておきましょう。

▼トイレマナーをしっかりと

道路や公園は犬のトイレではありません。排泄は自宅で済ませるのがマナーです。飼い主はトイレマナーをしつて

てください。万が一排泄してしまったときに備え、散歩には必ずスコップや袋、水入りのペットボトルなどを持って、ふんは持ち帰り、おしっこは水で流すなど後始末をしましょう。

▼飼犬の登録・狂犬病の予防注射

未登録の犬を取得した時は、取得した時から30日以内に登録しなければなりません。また毎年1回必ず狂犬病の予防注射を受けさせなければなりません。（生後90日までの間は必要ありません。）

▼放し飼いはしない

人に危害を加えないように十分注意してください。また散歩する時は必ずリードをつけましょう。

▼犬の死亡・町内転居・所有者変更について

登録された愛犬に変更事項（死亡・住所異動）があった場合には届出が必要です。必ずご連絡ください。

▼町外転出について

転入先の役所で鑑札を添えて届出が必要になります。

▼各種料金

登録手数料 3,000円
狂犬病予防注射済票交付手数料 550円
犬の鑑札再交付手数料 1,600円
狂犬病予防注射済票再交付手数料 340円

▼連絡・問合せ先

町民生活課 生活環境室
☎26・2243（直通）



平成28年度 定期高齢者肺炎球菌予防接種の お知らせ

平成26年度から国の実施する定期高齢者肺炎球菌予防接種を実施しています。

この予防接種は、高齢者が肺炎に罹った際の重症化予防効果を期待し実施されるものです。

接種対象者には、4月上旬にお知らせ通知が発送されています。お知らせが届いていない人で過去に肺炎球菌予防接種を受けた事が無い人は、ぜひこの機会に接種をご検討ください。現在の制度においては、お知らせの届いた年のみ定期予防接種として接種が受けられます。

お知らせには、吉岡町・榛東村・渋川市で接種できる医療機関の一覧が同封されていますが、前橋市や高崎市など群馬県内の多くの医療機関で接種することが可能です。詳細は、接種を希望する医療機関や保健センターまでお問合せください。

なお、平成28年度に肺炎球菌予防接種の対象となる方は、左記の生年月日の方で過去に肺炎球菌予防接種を一度も受けたことがない人です。

平成28年度の対象者

生 年 月 日	昭和26年4月2日～昭和27年4月1日
	昭和21年4月2日～昭和22年4月1日
	昭和16年4月2日～昭和17年4月1日
	昭和11年4月2日～昭和12年4月1日
	昭和6年4月2日～昭和7年4月1日
	大正15年4月2日～昭和2年4月1日
	大正10年4月2日～大正11年4月1日
	大正5年4月2日～大正6年4月1日

○お詫びと訂正（特定及び後期個別健診）

渋川医療センターと赤城高原ホスピタルでは受診できません。お間違いないようお知らせします。

7月 保健センター健康ガイド

※日程が変更になる場合があります。 ※乳幼児健診の受付は午後1:00～1:15までです。
平成28年度吉岡町けんこうガイドや町ホームページもあわせてご覧ください。
なお、6月の予定は広報5月号14ページをご覧ください。

内 容	期 日	対 象 者	摘 要	⑨…持ち物
土 日 開 催	2日(土) 24日(日) 午前10:00～11:30 午後1:00～3:00	健康相談のある人 母子手帳の交付：妊婦 ※2日(土)午前は、事業の都合上 遊びに利用できません	健康相談内容：子育て・健康管理・その他健康に関すること 相談員：保健師 母子手帳の交付：⑨妊娠届出書	
1歳6カ月児健診	5日(火)	平成26年12月生まれ	詳細は通知をご覧ください	
3歳児健診	7日(木)	平成25年4月生まれ	詳細は通知をご覧ください	
ことばの相談	7日(木) 午後2:30～4:30	お子さんのことばの面でアドバイ スが欲しい人	相談内容：お子さんのことばに関すること (発音・ことばの数が少ないなど) 相談員：言語聴覚士 ⑨事前予約 保健センターまで電話してください	
子育て相談会	8日(金) 午前10:00～正午 29日(金) 午後2:00～4:00	子育てに関して相談のある人	相談内容：お子さんの発達や子育てに関すること 相談員：心理士（または保健師） ⑨事前予約 保健センターまで電話してください	
障がい福祉 なんでも相談	11日(月) 午後1:00～5:00 (3～5時は手話通訳者設置)	障がいを持つ人とその家族	相談内容：サービスを使いたい、仕事がしたい、悩みごとがあるなどなんでもご相談ください	
10～11カ月児健診	15日(金)	平成27年8月1日～ 9月15日生まれ	詳細は通知をご覧ください	
運動発達の相談 (作業療法士)	15日(金) 午後1:30～4:30	お子さんの運動発達の面でアドバ イスがほしい人	相談内容：お子さんの運動発達に関すること (いざり・ハイハイしない・お座りができないなど) 相談員：作業療法士 ⑨事前予約 保健センターまで電話してください	
3～4カ月児健診	20日(水)	平成28年3月1日～ 4月15日生まれ	詳細は通知をご覧ください	
わくわくあそび	27日(水) ♪必ず10時までに集合	1歳6カ月～未就学児と保護者	集団遊びやリズム遊びをします（申込みは不要） (問合せは生涯学習室 ☎54-1054 まで)	
母 乳 相 談	28日(木) 受付 午前9:30～10:00	乳幼児と親または家族	⑨母子手帳・タオル3枚 相談員：助産師・栄養士・保健師 相談内容：授乳（乳房トラブル）、離乳食のことなど	

★育児・介護・医療でお困りの人は「よしおか健康 No.1 ダイヤル24」 ☎0120-026-103 へ！（年中無休・通話無料）



骨そしう症を
予防しましょう！

**骨を
丈夫にする
運動教室**

骨そしう症が気になる左
記の人を対象に、運動教室を
開催します。お気軽にご参加
ください。

▼日時
7月15日～9月2日の毎週金
曜日、計8回

▼時間
午後1時30分～3時

▼場所
保健センター

▼対象者
50～69歳で運動制限がない人

▼定員
20人（初参加者優先）

▼申込期間・問合せ先
6月28日（火）～30日（木）
保健センター
☎54・7744（直通）

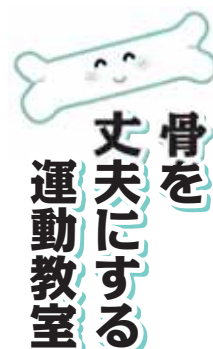

不妊治療への
助成対象範囲や
助成内容等が
変更になりました

一般不妊治療、男性不妊治
療、不育治療への助成を平成
28年4月より開始しました。
一般不妊治療、男性不妊治療、
不育治療については、平成28
年4月1日以降の治療が対象
となります。

県の助成事業に該当する場
合は先に県へ申請してくださ
い。県の助成の対象にならな
かった場合でも町の助成対象
となる場合があります。その
際は保健センターにご相談く
ださい。

提出書類などが変更になっ
ていますので、ご注意ください
い。詳細についてはホームペ
ージをご覧ください。保健センタ
ーまでお問合せください。

▼問合せ先
保健センター
☎54・7744（直通）



休館日

6/6月・13月・20月・
27月・30月・7/4月

わらべの会の読み聞かせ
毎週土曜日 午前11時～
パネルシアター
8日（火）・22日（火） 午前10時～

図書館

（文化センター内）☎54-6767

吉岡町図書館

検索 Click!

新 着 紹 介



サブマリリン

陣内さん、僕たち、挽回
できますか?「チルドレン」
から、12年。家裁調査官・陣
内と武藤が会おう、新たな
「少年」たちと、罪と罰の物
語。

伊坂幸太郎／講談社



全国キャンプ場ガイド
'16-'17東日本編

北海道・東北・関東・甲
信越・静岡のキャンプ場
をロケーション、利用条
件、場内施設、周辺レジャ
ーなどの情報とともに
紹介。地図とガイド情報
をダウンロードでき
るQRコード付き。

昭文社

一年中美しい家庭で楽しむ芝生づくり12か月 家の光協会
自律神経失調症を知ろう 渡辺 正樹／南山堂
辛夷の花 葉室 麟／徳間書店

DVD・CD

ナイトミュージアム3 エジプト王の秘密

ニューヨーク自然史博物
館でのパーティは、大失敗
に終わる。みんなに魂を吹
き込んでいたエジプト王の
石板の魔力が弱り始めて
いるらしい。ラリー達は、石板
の持ち主のエジプト王に会
うため、ロンドン大英博物
館へ出かける。

98分



DVD

暴れん坊将軍 vol.1～2
ひつじのショーンシリーズ2 vol.1～2

CD

超いきものばかり
～てんねん記念メンバーズBESTセレクション～
（いきものがかり）

MADE SERIES
（BIGBANG）

NHKフックブックロー
歌はいりませんか?

児童向け(図書)

さいごのひみつ

ぼくの住む町の、だれも
知らない秘密をこっそり
教えてくれるミリくん。ミ
リくんと一緒に、ドキドキ
ワクワクで、毎日がお
もしろくなる!「読み聞かせ」
から「ひとり読み」移行
期の子どもたちにピッタ
リの絵本。



いとうひろし／小学館

小さなブランクトンの大きな世界
小田部 家邦／福音館書店

マンモスアカデミー 3
ニール レイトン／小峰書店

モカと幸せのコーヒー
刀根 里衣／NHK出版



6月 Information

まちの電話帳

役 場	54-3111	保健センター	54-7744
文化センター	54-1161	図 書 館	54-6767
リポートピア吉岡	55-4126	老人福祉センター	54-3603
給食センター	54-3225	緑地運動公園	54-1221

人口

人 口 20,860人(35)
男 性 10,229人(3)
女 性 10,631人(32)
世帯数 7,540戸(28)
平成28年5月1日現在()は前月比

交通事故

吉岡町 渋川署管内
発生件数 54件(3) 227件
死 者 数 0人(0) 1人
傷 者 数 85人(20) 326人
平成28年1月1日～4月末日 ()は前年比

ごみの出し方

燃えないごみ 第1・第3水曜日

カートリッジ、ガスボンベ、スプレー缶などは必ず穴をあけて、燃えないごみへ出してください。割れビンも燃えないごみです。

分別ごみ 第2・第4水曜日(第5水曜日は休み)

ペットボトルは、識別表示マーク1が付いているものが対象です。(※ペンなどで記入したもの、薬剤などを入れていたものは対象外です。)



粗大ごみ(2カ月に一度の回収です)

7月6日④ 午前8時～9時 下八幡神社
午前10時30分～11時30分 上野原集会所
7月20日④ 午前8時～9時 漆原文化センター
午前10時30分～11時30分 三津屋田端公会堂
粗大ごみシール 1枚15円

相談会

無料法律・行政・人権相談

④ 6月9日④
⑤ 午後1時30分～3時30分
(法律相談は4時まで。要予約)
⑥ 老人福祉センター
⑦ 社会福祉協議会
☎54-3930
⑧ 総務政策課 庶務行政室
☎26-2240(直通)
⑨ 健康福祉課 高齢福祉室
☎26-2247(直通)

無料法律相談(隣保館)

④ 6月23日④ ⑤ 午後7時～
⑥ 弁護士
⑦ 隣保館 ☎54-4692

農地農政相談

④ 6月20日④
⑤ 午後1時30分～3時30分
⑥ 役場2階 第1会議室
⑦ 農業委員
⑧ 産業建設課 農業委員会事務局
☎26-2280(直通)

こころの相談(要予約)

④ 6月7日④
午前9時30分～午前12時
6月16日④
午後1時30分～午後4時30分
⑥ 渋川保健福祉事務所
⑦ 嘱託医師・保健師
⑧ ☎22-4166

児童館 ☎20-5960

開館時間
月～金 午前10時～午後5時
土 午前10時～午後3時 日・祭日は休館

6月 14日④	午前10時30分～	みんなあつまれ!
17日金	午後4時～	父の日のプレゼント作り
25日土	開館時間内	リサイクルの日
27日月	午後4時～	映画会
7月 1日金	午後4時～	七夕飾り

英語あそび

金曜日 午前10:30～
6月10日・17日・7月1日

えくぼクラブ 午前10:30～

6月13日④「デコパージュをしよう!」
～楽しいことたくさん!お楽しみに～

休日当番医

(注意)・内科・外科・小児科のいずれかの医師が順番で担当しています。全ての病気・ケガに対応できない場合があります。
・変更になっている場合がありますので、医院へ確認してからお出かけください。 ※耳鼻科は診療時間が正午までです。

月	日	内 科	外 科	耳 鼻 科 ※	歯 科
6	5	本沢医院 石原 23-6411	赤城開成クリニック 三原田 20-6500	あだち整形外科 金井 30-1170	山川歯科医院 新町 22-0260
	12	斎藤内科外科クリニック 金井 22-1678	ふるまき内科医院 八木原 25-8881	とまるクリニック 金井 26-7711	駒寄歯科クリニック 大久保 30-5500
	19	痛みのクリニック長谷川医院 大久保 30-5055	渋川中央病院 石原 25-1711	渋川医療センター 白井 23-1010	いのうえ耳鼻咽喉科医院 有馬 30-1133
	26	大谷内科クリニック 中村 20-1881	神山内科医院 渋川 22-2181	大滝クリニック 大久保 30-5800	川島医院 渋川 22-2421
7	3	めぐみこどもクリニック 行幸田 30-2022	入内島内科医院 半田 60-7322	高井医院 渋川 22-0076	森医院 石原 23-8733
					たきざわ歯科医院 大久保 55-6480

◎渋川地区消防本部救急病院等案内テレホンサービス ☎23-0099 ◎夜間急患診療所(午後7時～11時 年中無休)☎23-8899

◎「医療情報検索システム」をご利用ください。パソコン <http://search.gunma.med.or.jp/gen/> iモード <http://search.gunma.med.or.jp/imode/>



参加者募集

町民ケイマンゴルフ夏季大会

期 7月3日①
 時 集合午前7時30分
 場 ケイマンゴルフ場
 対 町内在住者に限る
 種 個人戦（男子の部・女子の部）当日組合せ
 費 25000円（年会費5000円込）
 申 団体協ケイマンゴルフ部
 部長金沢 ⑤4・2897
 副部長斎木 ⑤4・6051
 副部長平井 ⑤4・5865

町民ミニバレー教室・大会

吉岡町と友好都市の北海道大樹町発祥のミニバレー教室と大会を開催します。ビーチボールで簡単にできますので、お気軽にご参加ください。
 期 教室 6月15・22・29日①
 大会 7月3日①
 時 教室 午後7時30分～9時
 大会 午前9時～12時
 場 社会体育館
 対 小学校4年生以上
 持 体育館用シューズ
 申 団体教育委員会生涯学習室
 ⑤4・1054（直通）
 ※個人または1チーム4人でお申込みください。

夏の町民ハイキング

赤薙山ハイキングと天空の回廊からの眺望、ニッコウキスゲが草原一面に咲いている素晴らしい風景が楽しめます。
 期 7月10日①
 時 午前6時15分集合
 午前6時30分出発
 場 霧降高原・赤薙山（栃木県日光市）
 定 先着50人
 費 4千円（バス・保険代）
 申 6月26日①午前9時から文化センター内で受付開始。参加費を添えてお申込みください。申込者1人につき2人分まで申込みができます。
 ※申込後の返金は出来ません。
 問 歩こう会事務局 福田幸子
 ⑥080・1101・1310

大会のお知らせ

第43回町民ソフトボール大会

期 7月3日①
 予備日 7月10日①
 時 午前8時開会
 場 緑地運動公園グラウンド
 問 体協ソフトボール部部长 片貝佳之 ⑤4・2784

代表者会議

6月17日①午後7時30分
 文化センター視聴覚室

第44回町民ソフトテニス大会

期 7月3日①
 予備日 7月10日①
 時 午前9時開会
 場 町民テニスコート
 対 町内在住・在勤（中学生以上）
 種 男子ダブルス・女子ダブルス・混合ダブルス
 申 団体協ソフトテニス部長 近藤英次
 ⑥090・6128・5887

第58回町民野球大会

期 7月24日①31日①
 予備日 8月7日①
 時 午前7時30分開会
 （町民グラウンド）
 午前8時試合開始
 場 町民グラウンド
 八幡山グラウンド
 代表者会議 7月15日①
 午後7時30分
 文化センター視聴覚室

教室のお知らせ

吉岡町スポーツチャンバラ教室

当日会場で受け付けします。

大会結果

町民ケイマンゴルフ大会

3月20日①町民ケイマンゴルフ大会が開催されました。
 優勝 齋藤 茂
 準優勝 金澤勝美
 ③ 狩野浩和



くらしの便利帳

第2回緑化講座開催

「そこが知りたいモッコクなど常緑樹の整枝剪定」をテーマに、緑化センター内に植栽してある樹木を使いながら学びます。
 庭木の性質を正しく理解すれば、基本的な技術を覚えるだけで誰でも楽しく手入れができます。
 講師は、一級技能士の根岸憲一先生です。

期 7月14日①
 時 午前10時～正午
 場 群馬県緑化センター
 （邑楽郡邑楽町大字中野3924-1）
 定 先着60人
 費 無料
 申 群馬県緑化センター
 ⑥0276・88・7188
 または
 ⑥0276・89・0782
 ※申込み受付は6月27日①午前8時30分から開始しますが、定員になりしだい締め切ります。





献血車が来ます ご協力をお願いします

期 6月24日(金)
時 午前10時～正午
午後1時～3時30分

場 吉岡町役場

※医療機関からの需要状況により200ml献血は、人数制限をする場合がありますのでご了承ください。

問 町民生活課町民サービス室
☎ 26・2244 (直通)



無料法律相談

「法テラスの日記念無料法律相談」として、弁護士による民事法律扶助相談が行われます。

期 6月18日(土)

時 午前9時30分～午後3時30分
場 前橋テルサ9階 つつじの間
前橋市千代田町2-1-5

対 資力の乏しい人

定 120人

※事前予約が必要です。

問 法テラス群馬

☎ 050・3383・5399

子どもの人権110番 全国一斉強化週間です

法務省および全国人権擁護委員連合会では、6月27日(月)から7月3日(日)までの一週間を「子どもの人権110番強化週間」として、いじめ、体罰、虐待など、子どもの人権に関する相談・悩みごとについて、電話相談の取扱時間を延長します。

▼子どもの人権110番
☎ 0120・007・110
(※IP電話は不可)

受付時間

・午前8時30分から午後7時
(月曜日から金曜日)
・午前10時から午後5時
(土・日曜日)

※対応は人権擁護委員と法務局職員が当たり、秘密は固く守ります。

問 前橋地方法務局 人権擁護課
☎ 027・221・4466
(代表)

大切なご家族を 自死で亡くされた人のために

大切な家族を自死で亡くした場合、ショックを受け、悲しみ、不安、怒りなどの気持ちを抱くのは自然なことです。



※電話予約が必要です。

☎ 027・263・1156

※対象者以外の参加はできません。

場 ところの健康センター
(前橋市野中町368)

申 ところの健康センター
☎ 027・263・1156

期 相談 第一火曜日午前
交流会 月1回(相談を受け
た人にご連絡しています。)

対 ご家族を自死で亡くされた
人(親・配偶者・きょうだい・
子ども)

しかしその気持ちを周囲に
話すことは難しく、一人で抱
えてしまう人が多いと言われ
ています。ところの健康セン
ターでは、遺族同士が安心し
て思いを打ち明けられる場所
をご用意しています。

3月30日(水)、町と社会福祉協議会では、100歳の慶祝訪問を行い、記念品などを送りました。

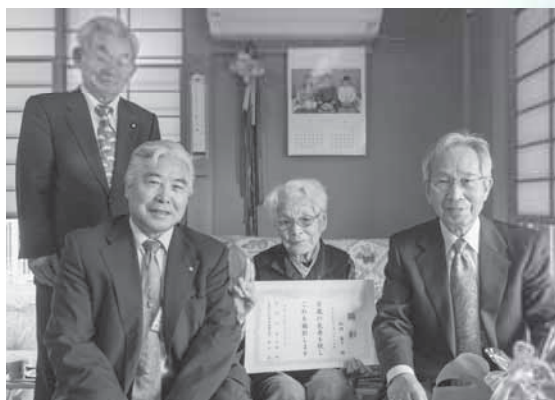

松岡 春子さん(漆原)

春子さんは大正5年3月22日生まれ。
今も天気の良い日には、家のまわりの散歩を楽しんで
いるそうです。



小林 トミさん(小倉)

トミさんは大正5年3月7日生まれ。
トミさんの元気の秘訣は何でも食べることで、今も家族
と一緒に食事を楽しんでいるそうです。

百歳のお祝い

これからもお元気でいてください





「全国オープン新卓球フェスティバル in前橋」で観光・物産PR

4月3日㊥、前橋市民体育館で全国新卓球大会が開催され、吉岡町は、前橋市、渋川市、榛東村と4市町村連携し、観光・物産PRブースを出展しました。物産ブースには吉岡町銀杏加工グループも出展し、「船尾まんじゅう」の販売を行いました。



漆原さくら祭【観桜会】^{かん おう え}

4月9日㊥、道の駅よしおか温泉で吉岡町漆原さくら祭【観桜会】が行われました。サイクリングロード沿いの桜並木を楽しむ人が多く見られました。津軽三味線や八木節などの伝統芸能も披露されました。



前橋・渋川シティマラソン

4月17日㊥、第3回前橋・渋川シティマラソンが開催されました。フルマラソンのコースとなった町内道路をランナーが快走しました。ぐんまちゃんなどのさまざまな仮装をして走る人も多く見られました。



納め忘れはありませんか？

5月13日㊥、吉岡町・渋川行政県税事務所合同で、軽自動車税・自動車税の広報活動をベシアフードセンター・カインズホームスーパーセンター（前橋吉岡店）にて行いました。ポケットティッシュの配布にぐんまちゃんがかけてくれました。

ALTケイティの徒然日記

Caity's View

theme テーマ “初めて! ヴィンテージ着物と袴!”
“First time! Vintage Kimono and Hakama!”

日本人にとって着物などを着る機会は少ないかもしれませんが、外国人にとってはさらに少ないと思います。今年の春休みに初めて袴を着ました。浴衣と着物は着たことがありましたが袴は今までになかったので、本当に違った感じがしました。袴の下に着たヴィンテージ着物（年代物のきれいな着物）はびっくりするほど短かったのですが、とても動きやすかったです！桜が満開の静かな場所で袴を着た友達とお花見をして、昔に戻ったような時間を過ごしました。その後花札と上毛かるたをして、昔の人の日常を体験したような気分になりました。一生忘れません。とっても楽しかったので、皆さんはもっと日常で袴を着る機会があるといいですね。そろそろ浴衣を着るシーズンですね！ぜひ着てみてください！



6月～

よしおかスケジュールカレンダー



日	月	火	水	木	金	土
			1	2	3	4
<div>実施場所 町役場 老人福祉センター 議会 保健センター 隣保館</div> <p>※保健センター事業の詳細については、広報5月号14ページをご覧ください。</p>						
5	6	7	8	9	10	11
12	13	14	15	16	17	18
19	20	21	22	23	24	25
26	27	28	29	30	7/1	2
3	4	5	6	7	8	9

内容が変更になる場合もありますので、確認をしてお出かけください。

友好都市 大樹町通信



「新・ご当地グルメグランプリ北海道2016in 大樹」

7月2日～3日の2日間、大樹町で新・ご当地グルメグランプリ北海道2016が開催されます。グルメグランプリとは、来場者が審査員となり、食べた道内各地域の新・ご当地グルメに「味」「コストパフォーマンス」の評価を投票します。そこに「人気度（販売数）」を加えてご当地グルメのナンバーワンを決定する食イベントです。

本イベントは今年で7回目を迎え、来場者数は1万人を超える北海道を代表する食のイベントに成長し、経済効果、交流人口の増加など「食」を通じた地域の魅力を発信する絶交の機会となっています。

住民有志による実行委員会を中心に大樹町一丸となり開催に向けて日々尽力していますので、機会があれば是非お越しください。

このコーナーでは友好都市大樹町の魅力を町民の皆さんに紹介します。

南雲家の愛ドル (大久保)



まさとくん
H26.11.17生

父 克也さん・母 有理子さん

誠斗くん
1才

★メッセージ

泣いた数より笑った数が1回でも多い人生を送れますように。

【編集後記】

もうすぐ梅雨がやって来ます。

毎年この時期は気分までじめじめしてまいがちなのですが、雨が上がって差した光が美しい!と思うと楽しみになります。

310